Le MAG

Le magazine de la ville de Basse-Goulaine

N°29 - JANVIER 2016

Finances et Fiscalité

Le chronobus bientôt à Basse-Goulaine

Un arbre de la laïcité à l'école du Grignon

Une belle collecte pour le Téléthon

Réunis le 18 décembre dernier, les élus du conseil municipal ont adopté le budget primitif 2016. Ce dossier vous propose de faire le point sur les finances et la fiscalité à Basse-Goulaine. A découvrir en page 4.

Ville de Basse-Goulaine

www.basse-goulaine.fr

Basse-Goulaine à votre service

MAIRIE
25 rue de la Razée - 44115 Basse-Goulaine
Accueil : 02 40 03 55 56 - Fax : 02 40 06 17 49
www.basse-goulaine.fr
Cabinet du Maire : 02 40 06 07 59
contact@basse-goulaine.fr

SERVICES TECHNIQUES
Tél. 02 40 13 51 86 – Fax : 02 40 06 23 81
secretariat.st@basse-goulaine.fr

Horaires des services administratifs et techniques :
Du lundi au vendredi
8h45-12h / 13h30-17h15
Fermeture à 19h le jeudi

SERVICE JEUNESSE
Tél. 02 40 06 09 39
jeunesse@basse-goulaine.fr
LOCAL JEUNES : *02 40 54 94 83*
CASA' ADOS : *02 40 06 19 69*
LA RÉCRÉ GOULAINAISE : *02 40 44 27 65*

POLICE MUNICIPALE
Tél. 02 40 54 52 07 / 06 12 59 32 32
policemunicipale@basse-goulaine.fr

PERMANENCE ELUS (le week-end)
06 25 74 40 94

MÉDIATHÈQUE RENÉ GUY CADOU
Place de la Chantrie
Tél. 02 40 06 00 22
mediatheque@basse-goulaine.fr
http://mediatheque.basse-goulaine.fr
Horaires d'ouverture au public :
Mardi, jeudi et vendredi : 16h - 18h30
Mercredi : 10h - 12h / 14h - 18h
Samedi 10h - 12h / 14h - 17h

MULTI ACCUEIL "LES LUTINS"
Rue de la Champagnère / *Tél. 02 40 03 56 91*
multi-accueil@basse-goulaine.fr

RAM (Relais Assistantes Maternelles)
Rue de la Champagnère / *Tél. 02 40 03 50 05*
ram@basse-goulaine.fr

Magazine d'information municipale
N°29 - Janvier 2016
***Directeur de la publication** : Alain Vey*
***Rédaction** : service communication*
***Photos** : ville de Basse-Goulaine et associations goulainaises*
***Création graphique** : REGARDsur*
***Exécution et Impression** : Imprimerie ALLAIS*
Tirage : 4 000 ex
Imprimé à base d'encres végétales et sur papier recyclé
Dépôt légal à parution

SOMMAIRE

4 DOSSIER
Finances et Fiscalité

7 ACTUALITÉS
Informations sur la ville

16 ACTUALITÉS
EXPRESSION POLITIQUE

17 PAROLE AUX ASSOCIATIONS
Les événements des associations

19 ETAT CIVIL
AGENDA
Les rendez-vous à ne pas manquer sur les mois de janvier, février, mars et avril

20 A L'AFFICHE
LA SÉLECTION DE LA MÉDIATHÈQUE RENÉ GUY CADOU

Conseil municipal (extraits)

Vendredi 13 novembre 2015

Le Conseil municipal approuve, section par section et chapitre par chapitre, la décision modificative au budget général 2015, qui s'équilibre globalement en dépenses et en recettes à 250 700 € : soit 159 200 € en section de fonctionnement et 91 500 € en section d'investissement.
[24 voix pour, 5 abstentions].

Le conseil municipal a autorisé Monsieur le Maire à signer la convention tripartite (Région / Ville de Basse-Goulaine / club de basket-ball) « *emplois tremplins pour le territoire* », fixant les conditions d'intervention de l'animateur auprès des jeunes accueillis dans les centres de loisirs. [unanimité].

Vendredi 18 décembre 2015

Le conseil municipal a maintenu pour 2016 les taux des impôts locaux tels que fixés en 2015 soit : taxe d'habitation : 18,91 %, taxe foncière bâti : 19,59 % et taxe foncière Non bâti : 80,27 %.
[unanimité].

Le conseil municipal a approuvé le budget primitif 2016 qui s'équilibre globalement en dépenses et en recettes à 11 621 570 €, soit 8 652 400 € en section de fonctionnement et 2 969 170 € en section d'investissement.
[23 pour, 5 abstentions]

Le conseil municipal a autorisé Monsieur le Maire à dresser, par voie d'arrêté, les plans de financement nécessaires à la constitution des dossiers de demande de subventions pour tous les projets inscrits au budget, et plus particulièrement la construction d'une halle au Grignon, la construction de locaux associatifs sur le site de la Herdrie et la réalisation de travaux de mise en accessibilité des bâtiments communaux. [unanimité].

Prochains conseils municipaux

- vendredi 4 mars à 19h30
- vendredi 13 mai à 19h30
- vendredi 17 juin à 19h30

édito

édito

Les 5 jeunes de l'IEM de la Grillonnais mis à l'honneur pour leurs résultats aux jeux de l'Avenir, lors de la cérémonie des vœux à la population

A l'orée de cette année 2016 le vœu que je souhaite vous transmettre est **SÉRÉNITÉ**.

SÉRÉNITÉ dans votre vie familiale et professionnelle, malgré la crise que traverse notre pays et les difficultés pour trouver un emploi.

SÉRÉNITÉ au regard des attentats qui se sont déroulés dans notre pays en 2015 et qui ont montré, par notre union, notre attachement à notre démocratie et à notre république.

SÉRÉNITÉ et responsabilité du monde politique avant de nouvelles échéances électorales en 2017.

SÉRÉNITÉ pour notre commune, dont la gestion a été saluée par la Chambre Régionale des Comptes pour la période allant de 2010 à 2015, ce qui nous conforte à poursuivre, avec humilité mais pragmatisme, notre politique, tout en mesurant l'impact à venir des baisses des dotations.

Cette **SÉRÉNITÉ** ne peut être de mise que si nous avons une stabilité professionnelle et personnelle, et bien sûr la santé.

C'est tout ce que je vous souhaite pour 2016 en restant, avec mes collègues élus, à votre écoute et en proximité.

Alain Vey
Maire de Basse-Goulaine

Finances et Fiscalité

FINANCES COMMUNALES

Un juste équilibre entre des projets ambitieux, un endettement et une fiscalité maîtrisés, dans un contexte de forte baisse des dotations de l'État

Dans sa séance du 18 décembre dernier, le Conseil Municipal a adopté le budget primitif 2016 de la commune : 11 621 570 € destinés à faire fonctionner les services municipaux et à préparer la ville de demain.

FISCALITE : pas de hausse des taux de la fiscalité directe locale

Après deux années de baisse de la part communale des taux d'imposition des taxes d'habitation, taxes foncières et taxes sur le foncier non bâti en 2013 et 2014, une stabilité en 2015, **la part communale des taux de fiscalité sera de nouveau maintenue à l'identique en 2016**.

	Taux de fiscalité directe **BASSE-GOULAINE 2016**	**Positionnement dans Nantes Métropole en 2015** *Par ordre de taux décroissant*
Taxe d'habitation	18,91 %	14e position sur 24 communes
Taxe foncière	19,59 %	18e position sur 24 communes
Taxe sur le foncier bâti	80,27 %	5e position sur 24 communes, mais recettes inférieures à 75 000 €

En 2016, l'augmentation de l'impôt des Goulainais sera notamment liée :

✓ à la revalorisation annuelle des bases locatives par l'Etat (+1,0% pour 2016),

✓ à des modifications importantes des taux par Nantes Métropole (baisse de la taxe d'enlèvement des ordures ménagères qui ne compensera pas les hausses de la fiscalité des taxes foncières et sur le non bâti).

ENDETTEMENT : aucun emprunt souscrit depuis 2008

La dette par habitant est tout à fait satisfaisante et a été divisée par quatre depuis 2006 : 314 € en 2016, alors que la moyenne nationale pour des communes de moins de 10 000 habitants est de 870 € par habitant.

La commune a ainsi acquis de nouvelles capacités d'endettement, ce qui lui permettra de contracter de nouveaux emprunts pour financer les investissements de demain.

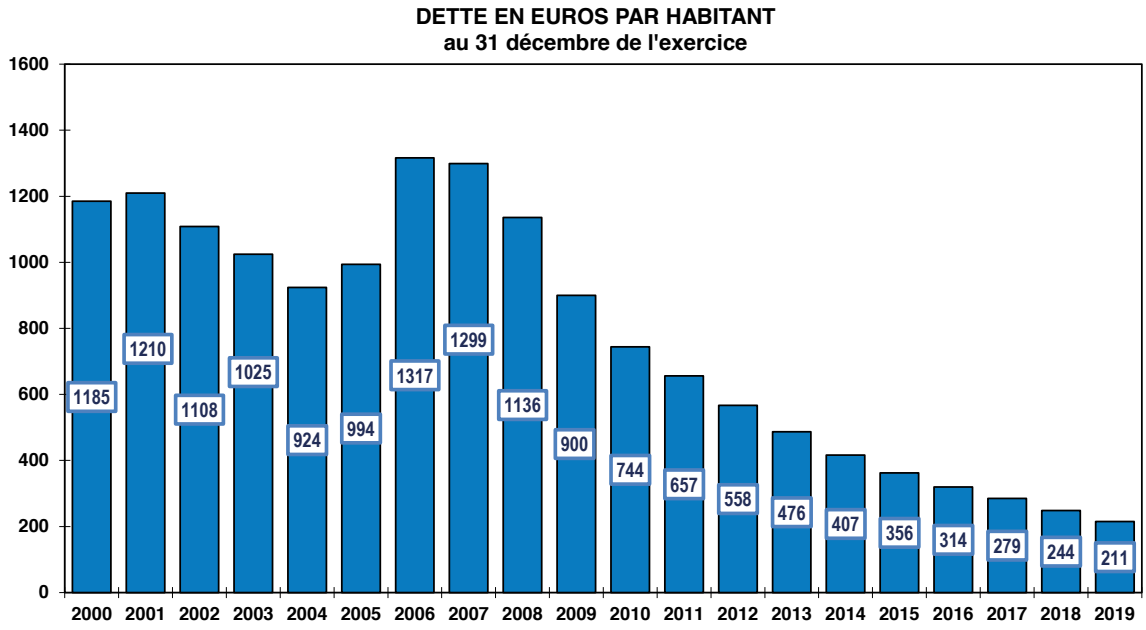

Une bonne maîtrise des dépenses de fonctionnement (8 652 400 €) permet de dégager une épargne de 1 800 000 €. Cette épargne contribuera au financement du budget d'investissements (2 969 170 €).

FONCTIONNEMENT

D'OÙ PROVIENNENT 100 € DE RECETTES DE FONCTIONNEMENT ?

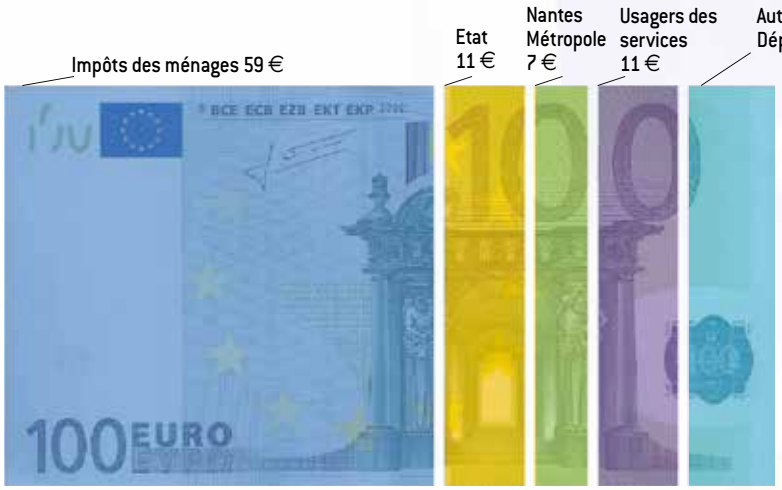

En recettes, les hypothèses retenues sont une baisse significative de la Dotation Globale de Fonctionnement (DGF) de l'Etat (-13%), une moindre baisse de la Dotation de Solidarité Communautaire (DSC) de Nantes Métropole (-5%), et une augmentation en valeur des recettes de taxes locales suite à la hausse de +1,0% des bases par l'Etat alors que les taux communaux seront identiques à 2015.

BUDGET PRIMITIF 2016	8 652 400 €
Impôt des ménages (les trois Taxes : TH-TF-TFNB)	5 050 000 €
Etat	992 230 €
Nantes Métropole	620 850 €
Usagers des services	960 090 €
Autres (Région, Département, CAF...)	1 029 230 €

QUE FINANCE LA COMMUNE AVEC 100 € ?

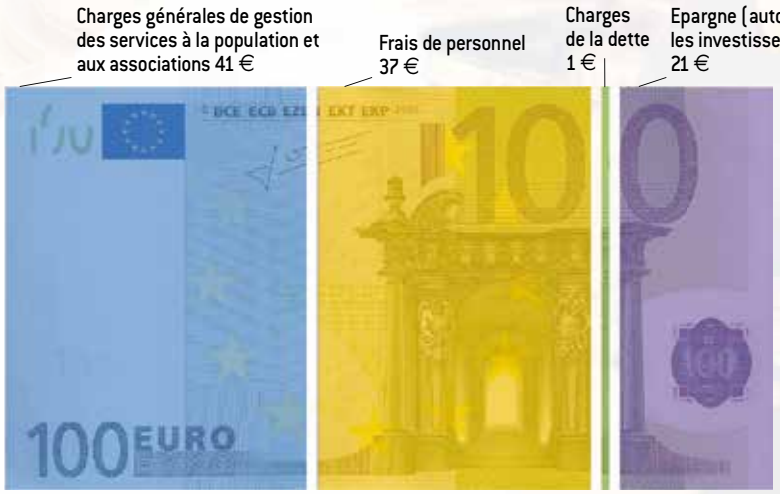

En dépenses, les charges générales comprennent les dépenses d'alimentation de la restauration scolaire pour 450 000 €, l'énergie pour 246 000 €, le contrat de sous-traitance de l'animation jeunesse et pour la gestion des nouveaux rythmes scolaires pour 485 000 €, alors que la subvention allouée à la délégation de service public du Centre Aquatique sera de 110 000 € maximum.

BUDGET PRIMITIF 2016	8 652 400 €
Charges générales de gestion des services à la population et aux associations	3 515 800 €
Frais de personnel	3 234 600 €
Charges de la dette	102 000 €
Epargne (autofinancement pour les investissement)	1 800 000 €

INVESTISSEMENT

Un budget d'investissement 2016 de 2 969 170 €

✓ un programme d'équipement de 2 612 320 €

✓ et le remboursement de la dette pour 356 850 €

Axé sur deux éléments du programme d'investissement du mandat 2014-2020 :
• la fin des travaux des vestiaires et tribune Henri Michel,
• le démarrage de la construction de la halle couverte sur le parking du Grignon.

DÉPENSES D'ÉQUIPEMENT 2 612 320 €

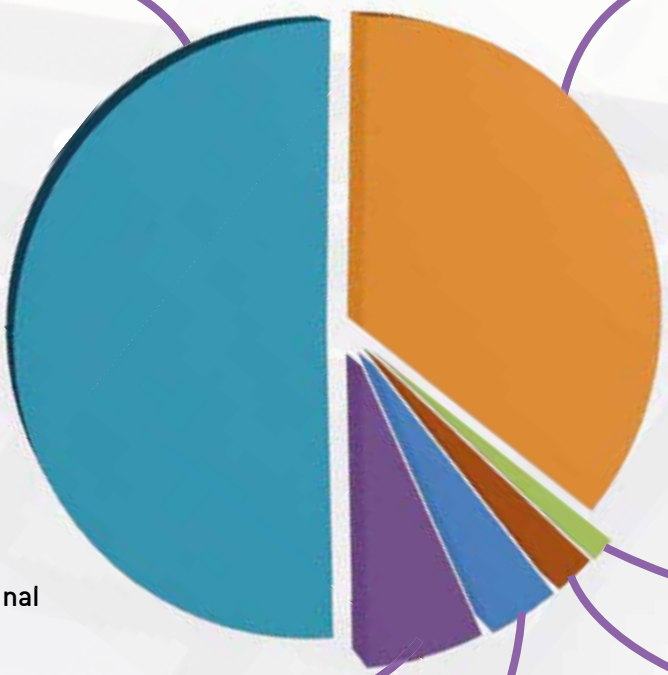

La Halle du Grignon
1 320 000 €

Tribune et Vestiaire Henri Michel
935 370 €

Travaux à la Gendarmerie
35 000 €

Entretien du patrimoine communal et équipements des services
164 550 €, dont :
• amélioration site Internet communal
• abri poussette au Multiaccueil
• mise en conformité Eglise

Travaux dans les écoles
57 400 €

Acquisition foncière
100 000 €

COMMENT EST FINANCÉ LE BUDGET D'INVESTISSEMENT ?

Epargne, autofinancement	61%
Fonds de Compensation de la TVA	26 %
Subventions	3 %
Autres ressources	10 %

LES CHIFFRES CLES DU BUDGET 2016

• 11 621 570 € montant total du budget
• 2 612 320 € du programme d'équipement
• 0% d'augmentation de la fiscalité locale
• 312 € de dette par habitant

VŒUX DU MAIRE À LA POPULATION

Les Goulainais sont venus nombreux pour assister à la cérémonie des vœux à la population, qui s'est déroulée le 11 janvier dernier. Le Maire, Alain VEY, a présenté les réalisations de l'année 2015 sur Basse-Goulaine, puis les projets engagés pour cette année 2016. Cette cérémonie a également été l'occasion de mettre à l'honneur :

• **Noah KOPEC**, 7 ans : il a trouvé le nom «*La Récré Goulainaise*» pour le nouveau Centre de loisirs ;

• **Jacky CORDUAN** : il a reçu du Ministère de la Jeunesse et des Sports la médaille de bronze le 16 octobre dernier au regard de son parcours dans le monde du bénévolat pendant plus de 25 ans ;

8 Goulainais ont par ailleurs reçu la médaille de la Ville :

• **5 jeunes de l'IEM la Grillonnais** ayant participé aux Jeux de l'Avenir en Handisport avec 7 médailles en bronze, en argent et en or :

> **Théo BOENNEC** : slalom

> **Julian DEFFENAIN** : natation et athlétisme

> **Sébastien LEGEAY** : tennis de table

> **Teddy LIVENAIS** : Athlétisme

> **Maxime SIGONNEAU** : Tricycle ;

• **Jean-Claude BARRY** : président du club canin de 2007 à 2015 ;

• **Maurice PETITIER** : président de l'Intersociété de 1997 à 2014 ;

• **Mireille JOUANNO** : bénévole pour la section poterie de l'Amicale Laïque de 1987 à 2015.

CHRONOBUS

REUNION PUBLIQUE

Un chronobus et une nouvelle ligne de bus bientôt à Basse-Goulaine !

La ligne C9 du chronobus est sur de bonnes voies : elle desservira Basse-Goulaine d'ici 2018. Au départ de Pirmil, le chronobus facilitera les déplacements vers la métropole : il assurera la liaison vers la ligne 4 de busway (arrêt Greneraie) ainsi que vers le bourg de Saint-Sébastien et aura son terminus à Basse-Goulaine.

En parallèle, une nouvelle ligne de bus, le 60, reliera le bourg de Basse-Goulaine, le lycée de la Herdrie, la zone Pôle Sud, la gare de Vertou et le centre de Vertou.

Pour évoquer ces projets, une réunion publique est prévue mercredi 24 février à 19 h à la salle Paul Bouin.
Une exposition aura lieu du 1er février au 12 mars 2016 en mairie. Un cahier sera mis à la disposition du public, pour que chacun puisse y déposer ses remarques et propositions.

Qu'est-ce qu'un chronobus ?

Le chronobus fait partie de l'offre de transport portée par Nantes Métropole via la TAN. Le chronobus est plus rapide qu'un bus ordinaire, avec certaines portions de son parcours aménagées en site propre. Il a également une fréquence de passage plus élevée : ainsi Basse-Goulaine pourrait bénéficier d'un passage toutes les 9 minutes du C9 en heures de pointe.

Ces nouvelles lignes mises en place viendront étoffer l'offre de transport en commun sur Basse-Goulaine, qui disposait jusqu'à présent uniquement de la ligne 29 reliant Pirmil au lycée de la Herdrie.

2 médaillés à la cérémonie du 11 novembre

A l'occasion de la cérémonie du 11 novembre commémorant le 97ème anniversaire de l'armistice de 1918, **M. Alain VEY**, Maire de Basse-Goulaine, et **M. Claude GRASSEAU**, Président de l'Union Nationale des Combattants ont rendu hommage aux morts de la Grande Guerre mais aussi à l'ensemble de ceux qui sont «*morts pour la France*».

En présence des élus du conseil municipal, de **M. Serge POIGNANT**, Maire honoraire, ainsi que des Goulainais, **M. VEY** et **M. GRASSEAU**, accompagnés du conseil des jeunes de Basse-Goulaine ont déposé des gerbes au pied de la vague symbolisant la paix, sous la musique de la fanfare l'Echo de St Sébastien sur Loire et devant les représentants des pompiers de VERTOU.

Lors de cette commémoration, **M. Jean SIPIORA** a été médaillé du titre de reconnaissance de la nation et **M. Jean-Paul HERY** a reçu la médaille commémorative de la guerre d'Algérie. Tous deux ont été décorés de la Médaille de la Ville.

Un arbre de la laïcité à l'école du Grignon

Le mercredi 9 décembre, à l'occasion de la journée de la laïcité, un olivier a planté ses racines à l'école du Grignon, 110 ans après la loi de 1905 marquant la séparation de l'Eglise et de l'État.

La cérémonie s'est déroulée en présence d'Alain VEY, Maire de Basse-Goulaine, Denis LIQUET, Président de l'Union 44 des Délégués Départementaux de l'Éducation Nationale et de Dominique MOREL, directeur de l'école. Devant enseignants et parents d'élèves, les enfants de CM2 ont participé à la plantation de l'olivier. Cet arbre de la laïcité, symbole de paix, rappelle cette valeur essentielle de notre République, fondement du «*vivre-ensemble*» dans notre pays.

VŒUX AU PERSONNEL

Le 7 janvier, le Maire, M. Alain VEY, accompagné des élus du conseil municipal, a présenté ses vœux à l'ensemble du personnel de la mairie de Basse-Goulaine.

A cette occasion certains agents ont été mis à l'honneur :

• **Mme Fabienne GUERY** et **M. Jean-Luc PEROCHEAU ARNAUD** ont tous deux reçu la médaille d'argent pour leurs 20 ans de travail à la Ville.

• **Mme Patricia DELAUNAY**, après 35 ans de service dans la commune au service finances, et **M. Patrick SAUVAGE**, après 26 ans de service dans la commune au service espaces verts, sont partis en retraite cette année.

Les nouveaux agents arrivés en 2015 ont également été présentés lors de cette cérémonie :

• **Marion LETREUT**, service ressources humaines,

• **Dolores BRIAND**, service communication

• **Sandra COURTOIS**, responsable du service finances, ressources humaines et marchés

• **Mickaël KERSPERN**, responsable du service espaces verts.

TRIBUNES / VESTIAIRES LES TRAVAUX AVANCENT

Samedi 17 octobre, Monsieur le Maire, Alain VEY, a posé la première des tribunes / vestaires au complexe Henri Michel, en présence de Monsieur GODINHO, adjoint à la vie sportive, de Monsieur LARRIGNON, adjoint aux travaux et bâtiments, du Président de la Ligue Atlantique de Football, Monsieur DURAND, du Président de l'ACBG, Monsieur MICHAUD, ainsi que des Présidents des associations de Basse-Goulaine.

Cet ensemble tribunes / vestiaires a vocation à remplacer les vestiaires précédents devenus vétustes, et se justifie par l'essor du club de football goulainais qui compte désormais plus de 400 licenciés. Cet équipement servira aussi à différentes manifestations, tels que les Sentiers de Goulaine, le cross du collège et la fête des écoles.

Le coût des travaux de cette opération est de **2 092 000 €** HT, auquel s'ajoutent les frais d'honoraires d'architecte et des bureaux de contrôle. La Fédération Française de Football accorde une subvention de 60 000 € pour la réalisation de ce projet.

Les résultats des élections régionales

Les 6 et 13 décembre 2015, se sont déroulées les 1er et 2ème tour des élections régionales.

Les résultats sur Basse-Goulaine

	1er tour		2ème tour	
Nombre d'inscrits	7 045		7 045	
Nombre de votants	3 943	55,97 %	4 585	65,08 %
Bulletins blancs	87	2,21 %	101	2,20 %
Bulletins nuls	29	0,74 %	57	1,24 %
Bulletins exprimés	3 827	97,06 %	4 427	96,55 %
UNION DE LA DROITE ET DU CENTRE - Bruno RETAILLEAU	1 413	36,92 %	2 067	46,69 %
TOUS UNIS POUR LES PAYS DE LA LOIRE, LA GAUCHE ET LES ECOLOGISTES AVEC CHRISTOPHE CLERGEAU - Christophe CLERGEAU	1 155	30,18 %	1 926	43,51 %
FRONT NATIONAL PRÉSENTÉE PAR MARINE LE PEN - Pascal GANNAT	480	12,54 %	434	9,80 %
PARTAGEONS PLUS QU'UNE RÉGION- Sophie BRINGUY	352	9,20 %		
DEBOUT LA FRANCE AVEC NICOLAS DUPONT-AIGNAN - Cécile BAYLE DE JESSÉ	130	3,40 %		
L'HUMAIN D'ABORD - Alain PAGANO	109	2,85 %		
CHOISIR NOS RÉGIONS ET RÉUNIFIER LA BRETAGNE - Gilles DENIGOT	83	2,17 %		
L'UPR, AVEC FRANÇOIS ASSELINEAU - LE PARTI QUI MONTE MALGRÉ LE SILENCE DES MÉDIAS - Alain PARISOT	57	1,49 %		
LUTTE OUVRIÈRE - FAIRE ENTENDRE LE CAMP DES TRAVAILLEURS - Eddy LE BELLER	41	1,07 %		
COMMUNISTES - Olivier TERRIEN	7	0,18 %		

TRAVAUX

Construction d'un nouveau préau à l'école du Grignon

A l'école du Grignon, le préau du cycle 2 avait été démoli avant l'été pour des raisons de dangerosité. D'une surface de 50 m², il a été reconstruit pour un montant de **20 000 €** TTC. Les travaux ont été entièrement réalisés pendant les vacances scolaires de la Toussaint, afin de ne pas perturber le bon déroulement des cours.

Avant

Après

Ventilation à la salle Henri Michel

Une ventilation de confort a été mise en place à la salle Henri Michel afin d'apporter une amélioration de la qualité de l'air lors de son utilisation. Elle se met à fonctionner lorsque la température est trop élevée ou que la concentration en CO2 est forte (lorsque la salle accueille beaucoup de personnes par exemple). Les travaux ont été réalisés pour un montant de **8 400 €** TTC.

VIE SPORTIVE

Formation des associations à l'utilisation d'un défibrillateur

Samedi 26 septembre, une formation à l'utilisation des défibrillateurs était proposée à toutes les associations de Basse-Goulaine. 20 personnes ont ainsi bénéficié de la formation «*premiers secours*», dispensée par l'antenne Protection Civile 44 de Basse et Haute-Goulaine. «***Appeler, masser, défibriller***» : le message est simple. Cette séance a été l'occasion d'expliquer les différentes phases de secours depuis la découverte de la victime jusqu´à sa prise en charge par les services de secours.

La commune de Basse-Goulaine dispose de 7 défibrillateurs. Chaque citoyen peut les utiliser pour sauver une vie. Vous trouverez leur emplacement sur le site internet www.basse-goulaine.fr

PROXIMITÉ

Dispositif de viabilité hivernal

Salage des voies communales

Pour connaître les voies communales traitées en priorité, donc les plus praticables, en cas d'épisode neigeux ou de verglas consultez le site internet www.basse-goulaine.fr rubrique Vivre à Basse-Goulaine/Proximité.

Obligations de déneigement par les riverains des voies publiques

Par temps de neige, les propriétaires ou locataires sont tenus de balayer la neige sur les trottoirs au droit de leurs maisons ou immeubles et en cas de verglas, ils doivent répandre du sable ou du sel devant les habitations.

Bassin d'orage

Le bassin d'orage situé impasse Alice Guy, qui recueille les eaux pluviales du lotissement de la Jarnigarnière, a été entièrement nettoyé à l'automne. Les aménagements d'accès ont également été réalisés.

Aménagement réseau eaux pluviales rue de la Noë

Un busage partiel et un curage des fossés ont été réalisés rue de la Noë pour un meilleur écoulement des eaux pluviales.

Le stationnement au parking du Grignon à l'étude

Une étude a été lancée pour résoudre les difficultés de stationnement sur le parking du Grignon. Elle pourrait conduire à la mise en place d'une zone bleue sur le parking.

Étude sur la circulation dans le lotissement de la Grande Ouche et la rue du Poitou

La vitesse est jugée excessive par les habitants de ce secteur.

Une étude a été demandée à Nantes Métropole dans le but de proposer des aménagements visant à réduire la vitesse et à mieux canaliser le flux de la circulation.

Nouveaux abribus route des Landes de la Plée

Compte tenu de la fréquentation de l'arrêt «*Onchères*» situé route des Landes de la Plée, l'installation de 2 abribus est prévue pour la fin du 1er trimestre 2016.

ESPACE CULTUREL

Village de Noël : ambiance chaleureuse et familiale

La magie de Noël s'est réveillée à Basse-Goulaine ce samedi 5 et dimanche 6 décembre, à l'occasion du traditionnel Village de Noël ! Les curieux se sont laissé séduire par les étals des nombreux exposants qui présentaient de multiples idées cadeaux, originales et créatives. Pour faire patienter jusqu'au Réveillon, des produits gourmands étaient également proposés.

Rencontre avec le Père Noël, promenade en calèche, maquillage, les enfants ont pu se plonger dans la féerie de Noël. Les adultes n'ont pas été oubliés, et ils ont pu se réchauffer avec un vin chaud ou admirer le travail du sculpteur sur glace. Petits et grands se sont ensuite réunis autour de la chorale d'enfants le samedi à 18h.

ESPACE CULTUREL

Nouveau : participez au concours de nouvelles !

Dans le cadre des animations programmées au mois de mars sur la nouvelle, la médiathèque lance un concours de nouvelles, ouvert aux habitants de Basse-Goulaine et des communes limitrophes.

Fantastique, policière, ou réaliste, la nouvelle est un récit court. Elle concentre son action autour de peu personnages et peu de lieux, mais réserve souvent un dénouement surprenant.

La nouvelle vous inspire ? Préparez vos plumes ! Le règlement complet sera **disponible à partir du 12 mars** à la médiathèque, ainsi que sur les sites internet de la mairie, www.basse-goulaine.fr, et de la médiathèque, http://mediatheque.basse-goulaine.fr.

Salon d'Automne : la sculpture à l'honneur

Samedi 21 et dimanche 22 novembre, le Salon d'Automne a donné rendez-vous aux amateurs d'art. Peintres, sculpteurs ou photographes, les artistes goulainais ont exposé leurs créations, aux côtés d'un invité d'honneur. Cette année encore, une belle diversité d'œuvres d'art s'est ainsi offerte au regard des visiteurs. Par ailleurs, Alain VEY, maire de Basse-Goulaine et Rose-Anne RIPOCHE, adjointe à la culture et à l'animation, ont eu le plaisir d'accueillir la céramiste nantaise, Mélanie BOURGET. Au travers des bustes figuratifs très expressifs que l'artiste réalise, les nombreux visiteurs ont pu admirer la maîtrise d'une technique, le raku.

Les lecteurs ont rencontré des auteurs goulainais à la médiathèque

En parallèle avec le Salon d'Automne, la médiathèque a mis à l'honneur les talents locaux avec une séance de dédicaces d'auteurs goulainais, samedi 21 novembre : Louis-Marie Chaillou avec son roman «*Pour l'éternité*», Arlette David, avec ses nouvelles «*Au-delà du portrait*», et Marc Bozec et Rève Cordel avec leur livre «*Cheminements*».

Ces trois ouvrages sont disponibles à la médiathèque.

Marché du goût : les papilles en éveil

Samedi 17 et dimanche 18 octobre, se tenait le traditionnel marché du goût à Basse-Goulaine. Les gourmands avaient rendez-vous avec les exposants habitués du marché, mais ils ont également pu découvrir des nouveautés. Sucré ou salé, jus de fruits ou champagne, chacun a pu trouver saveur à son goût !

Le dimanche, quarante enfants ont revêtu leur tablier pour participer au concours de gâteaux, sur le thème « *spécial petits gâteaux* ». Un grand bravo à l'ensemble des cuisiniers en herbe qui ont participé! Les 12 premiers gagnants se sont vu offrir un atelier culinaire avec Monsieur PONCHELLE, chef de la Villa Mon Rêve. Avec lui, ils ont appris à concocter, dans une joyeuse ambiance, de délicieux desserts !

SOCIAL, FAMILLE & SOLIDARITE

Une Semaine bleue pour favoriser les liens entre les générations

A Basse-Goulaine, de nombreuses animations ont été mises en place lors de la Semaine bleue, semaine nationale des retraités. Conférences, promenades, ou moment d'échange et de convivialité, cette semaine a rencontré un vrai succès : près de 200 personnes ont participé aux manifestations proposées sur la commune du 12 au 16 octobre.

Ainsi, la balade en bateau sur la Loire et la visite de la confiserie affichaient complet ! Autre temps fort, les gendarmes et la police municipale de Basse-Goulaine sont intervenus auprès des aînés, lors d'une conférence sur le thème de la sécurité et les risques du démarchage à domicile.

Placée sous le signe de l'intergénérationnel, la semaine bleue a également réuni aînés et jeunes autour de moments de partages. Ainsi, les enfants de l'accueil de loisirs ont participé avec les aînés Goulainais au loto : les 280 € de bénéfices ont été reversés à Onco Plein Air, association pour l'amélioration de la qualité de vie des enfants et adolescents soignés au CHU de Nantes et Angers au service d'onco-pédiatrie. Des jeunes du Local'Jeunes et des retraités ont par ailleurs participé à un échange sur l'évolution des moyens de communication au cours d'une émission radio.

Festivités de fin d'année

Chaque année, différentes animations sont proposées aux aînés goulainais de 70 ans et plus, pour fêter la fin d'année autour de moments de convivialité. Cette année, les aînés ont été nombreux à participer. Ils étaient 189 à assister à la pièce de théâtre Piège à Matignon, les 7 et 8 novembre, avec Philippe RISOLI et Nathalie MARQUAY-PERNAUT.
107 aînés ont profité du buffet dansant le 28 novembre et 126 personnes ont partagé un repas avec animation le 20 décembre. Enfin, 134 aînés ont choisi de recevoir un colis gourmand. Par ailleurs, des chocolats et confiseries ont été distribués aux résidents du Moulin Soline.

Téléthon 2015 : 12 402 € de dons récoltés à Basse-Goulaine !

Sur Basse-Goulaine, de nombreuses animations étaient proposées vendredi 4 et samedi 5 décembre pour le Téléthon. Défis sportifs, initiation à la danse, vente de crêpes, de sapins ou de reproduction de peinture, tombola... Merci à l'ensemble des associations et acteurs qui se sont mobilisés pour faire de cette 29ème édition du Téléthon une belle réussite. Les Goulainais ont une nouvelle fois répondu à l'appel de la solidarité pour faire avancer la recherche et lutter contre la maladie. Ainsi, 12 402 € de dons au total ont été récoltés grâce aux actions menées durant ces 2 jours, pour faire vivre la cause du Téléthon. Une mobilisation qui dépasse celle de l'an passé !

Des bacs «Papiers de l'espoir» au Grignon

En remplacement de celui de l'Echalier, trois conteneurs «Papiers de l'espoir» ont été installés à côté des bacs «*Le Relais*» sur le parking du Grignon (côté école du Grignon). Papiers, journaux, publicités, livres usagers peuvent être déposés dans ces bacs. Le papier collecté par l'association «*Papiers de l'espoir*» est ensuite dirigé vers des entreprises de recyclage. La vente du papier permet à l'association de financer des projets éducatifs auprès des jeunes à travers le monde.

Repas des familles au Moulin Soline

Un moment festif a réuni les résidents du Moulin Soline et leurs familles autour d'un repas, le samedi 12 décembre 2015.

M. Pageot, centenaire au Moulin Soline

ENVIRONNEMENT & CADRE DE VIE

MANGER LOCAL ET DE SAISON !
Manger des produits locaux et de saison permet de réduire les impacts liés aux transports et la consommation d'énergie liée au chauffage de serres par exemple. Tout comme pour les élèves à la cantine de Basse-Goulaine, nous pouvons essayer de privilégier les produits issus de l'agriculture de notre territoire. Notre assiette n'en sera que plus savoureuse, davantage respectueuse de notre environnement et fera vivre l'économie locale. Alors patientons encore jusqu'à la belle saison pour déguster des fraises délicieusement parfumées!

Eco Geste Eco Geste

Cérémonie d'accueil des nouveaux Goulainais

Comme chaque année, Monsieur le Maire et son conseil municipal ont reçu les nouveaux foyers arrivés sur la commune. Ils étaient 36 cette année à s'être inscrits sur le site de la commune. Cette rencontre conviviale s'est déroulée le vendredi 9 octobre, à la salle Paul Bouin. Monsieur le Maire, Alain VEY, ainsi que son adjointe au développement durable et aux relations extérieures, Madame Chantal METRO, ont présenté les services et équipements proposés à Basse-Goulaine. Chaque foyer s'est ensuite présenté à la salle, en expliquant les raisons de son installation sur la commune. Pour leur souhaiter la bienvenue, les nouveaux foyers ont reçu un sac cadeau, avec un pot de miel des ruches du parc de la Grillonnais, des entrées pour le Centre Aquatique So.Pool et pour un spectacle de la saison culturelle 2015-2016, ainsi qu'une carte de la médiathèque René Guy Cadou. Bienvenue à eux !

Un repas sans carbone pour les élèves de maternelle et primaire !

Le monde entier a pensé global et la cantine de Basse-Goulaine a agi local. Le 14 décembre, c'est un repas «*bon pour le climat*» que les petits Goulainais ont dégusté.

La lutte contre le changement climatique commence par des modifications de nos pratiques alimentaires responsables pour plus d'un tiers de nos émissions de gaz à effet de serre. Pour l'élaboration de ce menu décarbonné spécial COP 21, quelques grands principes ont été respectés :

✔ Prohibition de la viande bovine, forte contributrice d'émission de méthane pendant la rumination

✔ Consommation de produits locaux pour lesquels les kilomètres transportés associés sont faibles

✔ Consommation de produits de saison pour lesquels il n'y a pas eu de recours à des serres chauffées

✔ Consommation de produits bios ou issus de l'agriculture raisonnée produits sans engrais azotés.

Les lauréats 2015 du concours des jardins fleuris

Chaque année, un concours des jardins fleuris est organisé à Basse-Goulaine. Pour ce concours, il n'y a pas d'inscription. Les jardins visibles de la rue sont sélectionnés par le jury et classés dans cinq catégories. Les gagnants 2015 ont été récompensés lors de la cérémonie de remise des prix qui s'est déroulée le vendredi 23 octobre 2015. Près de 70 personnes ont assisté à cette soirée.
Voici les lauréats de chacune des catégories :

- **Petit jardin** : Monsieur et Madame PAIRE
- **Grand jardin** : Monsieur et Madame Xavier BERNARD
- **Jardins paysagers** : Monsieur HERVOUET et Madame RIPAUD
- **Balcons, terrasses, trottoirs** : Madame PERRAUDEAU
- **Commerces, entreprises** : Monsieur et Madame ROULLEAU (Cabinet comptable ROULLEAU)

SCOLAIRE, ENFANCE & JEUNESSE

Noël en spectacles pour les enfants de Basse-Goulaine !

Le 5 décembre, les enfants du multi-accueil ont suivi Grelette, la chèvre, dans ses aventures à travers la forêt. Avec elle, ils ont fait d'étonnantes découvertes ! Après le spectacle, les enfants, les parents et l'équipe ont ensuite partagé un goûter.
Le 10 décembre, les enfants du RAM ont eux accompagné une petite fille qui partait à la recherche du Père Noël, par un hiver froid et enneigé. Venus nombreux, ils ont suivi avec attention ce conte empli de douceur et de poésie.

Le 14 décembre, la compagnie «*A tout hasard*» a entrainé les maternelles de l'école de la Champagnère dans «*Le Jardin des Couleurs*». Jeudi 17 décembre, les élèves de l'école du Grignon et de l'école Sainte-Marie/Saint-Brice se sont réunis à la salle Paul Bouin pour l'Arbre de Noël. Ils ont pu profiter de deux spectacles proposés par la compagnie «*La tête à Toto*» : «*Petit à petit*» et «*Au bout du conte*».

Des séjours proposés pendant les vacances scolaires :

Inscription ouverte pour le séjour d'avril

Le mini-camp «*Les comédiens en herbe*» accueillent les enfants de 8 à 12 ans au gîte La Baronnerie à Chéméré, pour passer 5 jours (du 11 au 15 Avril 2016) autour d'activités d'expression et théâtrales. Au programme : mimes, jeux vocaux, improvisation et création d'une représentation (qui sera jouée à la veillée du quatrième jour). Un jeu de présentation sera organisé le premier jour, afin que votre enfant fasse plus ample connaissance avec ses camarades.
Inscriptions jusqu'au vendredi 4 mars 2016.

Séjours proposés de juillet à août

Différents séjours seront également proposés aux jeunes de 8 à 17 ans pour les mois de juillet et août.

Les inscriptions débuteront à compter du 1er février et se termineront entre début juin et mi-juillet selon les camps.

Vous retrouverez toutes les informations sur le site de Basse–Goulaine, dans l'Espace famille, rubrique Activités.

Ecole maternelle de la Champagnère

A la rentrée de Septembre 2015, l'école maternelle publique accueillait trois nouvelles collègues. Il s'agit pour le niveau de Grande Section, de Marie-Armelle et Maryse et pour celui de Moyenne Section de Christine HILAND, nouvelle directrice.

Notre projet d'école valorise les sciences et la culture artistique. A l'occasion des fêtes de fin d'année, les élèves ont pu travailler à la réalisation d'une belle exposition de Noël dans le hall d'accueil respectant deux couleurs : bleu et blanc. Un spectacle intitulé «*le jardin des couleurs*» et un goûter géant de Noël ont également eu lieu à l'école.

Les tout-petits testent les claquettes !

Le 23 novembre 2015 après le shim sham dansé par Sandrine GAUTIER, petits et grands ont chaussé des claquettes au Relais Assistantes Maternelles. C'était tellement amusant que vous risquez de les voir souvent taper du (bout du) pied !

Ecole Sainte-Marie Saint-Brice

L'école propose une approche éducative vivante et diversifiée à travers son projet d'école : axé autour de la cohérence du parcours scolaire de l'élève, Il marque aussi la volonté de favoriser le lien école/famille pour permettre, par une collaboration confiante, l'accueil, l'accompagnement et l'épanouissement de l'élève dans sa globalité, pour que chaque enfant trouve sa place dans l'établissement et dans le monde d'aujourd'hui.

Nos portes ouvertes du 29 janvier permettront aux familles de découvrir les nombreux atouts de l'établissement.
Inscriptions dès janvier au 02 40 06 04 15, site internet http://www.saintbrice-saintemarie.org

Marché de Noël

Sapin décoré, guirlandes lumineuses et odeurs de vin chaud et de crêpes, c'est toute l'ambiance de Noël qui a envahi l'école Saint Brice Sainte Marie le vendredi 11 décembre pour le traditionnel Marché de Noël. Après avoir écouté le chant collectif des enfants, chacun a pu, à sa guise, déguster une petite douceur au salon de thé, se réchauffer avec un vin chaud au bar ou faire ses emplettes parmi les objets, bijoux, et autres plantes proposées à la vente.

Journées Portes Ouvertes à l'IEM-FP «La Grillonnais», à Basse-Goulaine Vendredi 11 et Samedi 12 Mars 2016

Afin de favoriser l'intégration socio-professionnelle des personnes en situation de handicap, l'Institut d'Education Motrice et de Formation Professionnelle «*La Grillonnais*» propose des formations adaptées en lien avec le bassin d'emploi.

Cet établissement dispose d'un plateau technique pour répondre à des besoins médico-sociaux et de formation pour des jeunes en situation de handicap moteur, avec ou sans troubles associés, âgés de 16 à 20 ans à l'admission, originaires des régions Pays de Loire, Bretagne, Centre et Poitou-Charentes.

Pendant cette journée, vous pourrez :

- Rencontrer et échanger avec les jeunes et les différents professionnels intervenant auprès des jeunes (éducateurs, éducateurs techniques, enseignants, professionnels de santé...).
- Etre informé sur les différentes formations.
- Visiter nos locaux d'enseignement, d'internat et de soin.
- Découvrir la vie dans l'établissement.

Contact :

Dominique PICHAUD (chargé de communication)
IEM-FP «La Grillonnais»
2, rue de la croix des fosses - 44115 Basse-Goulaine - Tél : 02 40 03 56 66
iem.basse-goulaine@apf.asso.fr - www.iem-la-grillonnais.com

Collège de Goulaine

En cette période de vœux, l'ensemble des personnels du collège de Goulaine vous souhaite une très bonne année 2016.
Et vous invite à venir et participer aux PORTES OUVERTES le samedi 23 janvier de 9h à 12h.

Vous pourrez apprécier un établissement public, moderne, accueillant, dans lequel chaque élève est accompagné dans son projet personnel de formation. Les différentes expositions et présentations par les élèves et les professionnels de l'établissement vous permettront de découvrir un Projet d'Etablissement ambitieux partagé par tous.

Calendrier de la rentrée des élèves entrants en 6ème :

- Toute l'année, vous pouvez compléter le formulaire d'intention d'inscription,
- Samedi 23 janvier : Portes ouvertes
- Fin juin : inscription des élèves au collège de Goulaine (les dossiers sont remis par l'intermédiaire des directeurs d'école),

Conditions d'inscription :

- Habiter sur Basse ou Haute Goulaine,
- Aucun frais d'inscription et de scolarité.

Contact :

Site e-lyco : http://goulaine.loire-atlantique.e-lyco.fr - **Tél.** : 02 40 03 51 82
Mail : ce.0442277l@ac-nantes.fr

Rallye mathématiques novembre 2015

Rentrée scolaire 2016-2017

Les nouvelles inscriptions scolaires et extrascolaires 2016/2017 se dérouleront du 1er février au 15 avril 2016.

Afin de préparer au mieux la rentrée 2016/2017, les inscriptions liées aux écoles du Grignon et de la Champagnère, et dans une autre mesure, de l'école Sainte-Marie et Saint-Brice, ouvrent dès le **lundi 1er février 2016**.

Ces inscriptions concernent :

Pour les écoles du Grignon et de la Champagnère :

✔ les enfants qui rentrent à l'école maternelle,

✔ les enfants nouvellement arrivés sur la commune de Basse-Goulaine.

Pour l'école Sainte-Marie et Saint-Brice :

✔ les enfants qui fréquenteront l'accueil périscolaire, les Nouvelles Activités Périscolaire (NAP), la restauration et/ou l'accueil de loisirs (mercredis, vacances) pour la première fois.

Contacts :

✔ Service scolaire : par mail à scolaire@basse-goulaine.fr ou par téléphone au 02 40 54 55 48

✔ Service jeunesse : par mail à jeunesse@basse-goulaine.fr ou par téléphone au 02 40 06 09 39
Du lundi au vendredi de 8h45 à 12h et de 13h30 à 17h15, et le jeudi jusqu'à 19h00.

EXPRESSION POLITIQUE

Basse-Goulaine Moderne et Humaine

En ce début d'année 2016, nos pensées vont aux familles et aux proches des victimes des attentats qui ont frappé notre pays et nos valeurs par trois fois, le 7 janvier, le 9 janvier et le 13 novembre 2015.

Cette année 2015 restera dans nos mémoires l'année de la violence terroriste aveugle qui a profondément meurtri chacune et chacun d'entre nous.

Mais cette année restera également marquée par le formidable élan de solidarité nationale et internationale suscité par ces événements tragiques. En restant unis face à cette barbarie qui cherche à nous diviser, nous avons montré notre attachement aux valeurs de la République : la liberté, l'égalité, la fraternité, la laïcité. C'est un magnifique message d'espoir pour l'avenir.

Une nouvelle année commence également pour Basse-Goulaine. Malgré les fortes contraintes budgétaires imposées par l'Etat à toutes les collectivités, et grâce à une gestion exemplaire des finances de la commune, nous allons pouvoir poursuivre les nécessaires investissements afin d'accompagner le développement de Basse-Goulaine et de répondre aux besoins de tous.

Sans alourdir la fiscalité locale, nous avons souhaité maintenir le niveau des subventions aux associations pour 2016. Il s'agit là d'un engagement fort auprès des Goulainais. Par leur implication locale et grâce à leur dynamisme, les associations contribuent au bien-être de la population. Elles permettent la pratique de loisirs à des prix abordables et offrent des services au quotidien. Les manifestations qu'elles organisent toute l'année dynamisent la commune et renforcent le lien social. Dans les périodes difficiles que traverse notre pays, il nous apparait primordial d'encourager les initiatives permettant de consolider l'unité et la solidarité de nos concitoyens.

L'ensemble des élus de la majorité municipale adresse, à chacune et à chacun d'entre vous, et à tous vos proches, ses vœux les plus chaleureux et les plus sincères, de santé, de bonheur et de réussite pour cette nouvelle année.

Soyez assurés de notre résolution et de notre détermination à œuvrer, sans relâche, au service de toutes les Goulainaises et tous les Goulainais.

Basse-Goulaine Entreprenante et Solidaire

La COP21 vient de se terminer sur la signature d'un accord historique qui engage 195 pays. Ces derniers se sont mis d'accord pour limiter le réchauffement climatique bien en dessous de 2°C. Il s'agit d'une prise de conscience globale des enjeux environnementaux au niveau de la planète. Cet accord est le premier accord universel de lutte contre le réchauffement qui entrera en vigueur en 2020 pour remplacer le protocole de Kyoto existant.

Cet accord se base sur les engagements des 195 états à réduire leur consommation de carbone, mais comment le décliner dans chaque pays et plus spécifiquement dans chaque commune ?

Selon les Nations Unies, les métropoles consomment les deux tiers de l'énergie mondiale et sont responsables de plus de 70% des émissions des gaz à effet de serre. Ce sont donc les métropoles qui doivent être à la pointe de la lutte pour limiter nos émissions de CO^2. Notre commune de Basse-Goulaine fait partie de la métropole nantaise, à ce titre, nous sommes donc concernés directement dans la lutte contre le réchauffement climatique.

Un des premiers levier sur lequel une commune peut jouer pour diminuer son empreinte carbone est l'urbanisation. Dans notre agglomération des exemples existent : la construction d'éco-quartier à été menée dès 2003 sur Nantes. Nous devrions nous inspirer de ces réalisations pour proposer aux Goulainais une nouvelle façon d'urbaniser notre commune respectueuse des enjeux environnementaux, et qui favorise la mixité sociale, générationnelle et culturelle. Le tout s'appuyant sur un Agenda 21 digne de ce nom.

L'urbanisation plus durable d'une ville passe par la promotion des transports en communs qui devrait s'accompagner d'aménagements urbains plus cohérents. De cette façon l'offre de transport en commun n'arriverait plus à posteriori mais au contraire permettrait de structurer l'espace et faciliter les déplacements. En ajoutant la mise en place de modes de déplacement doux, la marche à pied et le vélo qui participent à l'amélioration du cadre de vie, cela aurait aussi comme conséquence de diminuer la place de l'automobile et réduire la production de gaz à effet de serre.

Bien sûr l'investissement individuel reste important, mais il existe des pistes qui pourraient permettre à notre commune d'agir concrètement pour l'avenir de la planète.

Malgré une année 2015 particulièrement sombre, nous espérons que la signature de cet accord historique sera de bon augure pour l'année 2016, pour laquelle nous vous présentons nos meilleurs vœux.

Venez nous retrouver le premier samedi de chaque mois de 10h30 à 12h00 lors de notre permanence en mairie.

Les élus de la liste Basse-Goulaine Entreprenante et Solidaire

Amicale Laïque

En ce début d'année 2016, l'Amicale Laïque défend plus que jamais la laïcité. Nos statuts ont été actualisés, le vote se faisant lors de l'Assemblée Générale du 15/01/2016. Nous y présentons nos sections sportives et culturelles, mais aussi nos interventions contre les discriminations, nos projets de rencontres et débats. C'est aussi l'occasion de découvrir notre plus récente section, dont l'objectif est le partage des connaissances et compétences, et la lutte contre l'obsolescence programmée par le montage d'une imprimante 3D et des ateliers réparations.

Basse-Goulaine Arc Club

Les archers du B.G.A.C. sont présents en nombre sur les concours en salle de la région Nantaise.
On s'en félicite d'autant plus qu'on les retrouve sur les podiums.
Cette année la rencontre amicale organisée au sein du club au mois de décembre a été un succès, elle a permis de regrouper 80 % des adhérents autour de jeux d'arc.
Bonne année à tous – www.bgac.fr

Extra pédestres : un trentième anniversaire qui a marqué les esprits

A l'automne 2015 l'association des Extra Pédestres a fêté son trentième anniversaire.
A cette occasion l'association a organisé une journée "*Cadre Noir de Saumur*" comprenant visite de l'établissement, repas convivial, et spectacle.
Monsieur José Godinho adjoint aux sports représentait la municipalité.
Effort solidarité respect de la nature convivialité autant de valeurs symboles de la randonnée auxquelles les Extra Pédestres entendent rester fidèles.

Nad'Danse

Nadine LUNION, Professeur de Danse Diplômée d'Etat, propose des cours de Danse Rythmique et Modern'Jazz, à partir de 4 ans, jusqu'aux adultes.

Renseignements au 06 76 89 71 50, ou mail: nadine.lunion@gmail.com.

Prochain spectacle :
dimanche 31 Janvier 2016,
salle Paul Bouin, 15h,
entrée gratuite

Les amis de l'harmonica

Les Amis de l'harmonica vous proposent le dimanche 24 janvier à 14h30, leur habituel gala salle Paul Bouin. Une ambiance conviviale et bon enfant y est toujours de mise. Entrée libre, venez nombreux.

L'atelier d'art

Je tiens à remercier les nombreux visiteurs, lors de notre exposition-vente de novembre.
La fin de l'année arrive à grand pas, et au nom de l' équipe de l'atelier, je vous souhaite de belles fêtes et une bonne année 2016, que celle-ci soit plus douce et plus paisible que 2015 !!!
L'atelier d'art vous propose de venir nous rejoindre, dans un de nos ateliers.
La poterie, cuisine pâtisserie, peinture sur toiles, porcelaine, arts et matières, scrapbooking, scrap et carterie encadrement, cartonnage, jeux de belote, mon atelier nature.
Renseignement : 06 20 48 17 01

Goulaine Nature Environnement

La réunion-débat du 20/11/15 sur «*Nantes, la Loire et nous*», organisée par Goulaine Nature Environnement et animée par le Collectif Goulainais, nous a fait entrevoir avec beaucoup d'intérêt les animations possibles autour de la Loire sur le passé (ex : réhabilitation du port/cale), d'autres plus contemporaines (belvédère..), culturelles ainsi que sa protection environnementale. Projets à suivre...

Association Intercommunale pour le Don de Sang Bénévole Saint-Sébastien-sur-Loire, Haute-Goulaine et Basse-Goulaine

Le 24 novembre 2015 nous avons fait une très bonne collecte avec la participation active du Club de Football Américain, nous avions 23 nouveaux donneurs sur 138 présents.
Rappel des valeurs éthiques du Don de Sang : Bénévolat, Anonymat, Volontariat, Non-Profit.
Le loto du 25 octobre a été un succès tant par le nombre de participants que par la générosité des partenaires qui offrent des lots de qualité.
Prochaines collectes :
• Le mercredi 3 février 2016 salle de la Noé Cottée à Saint-Sébastien-sur-Loire de 9h00 à 12h30 et de 16h00 à 19h30.
• Le jeudi 11 février 2016 salle Christine Caron à Haute-Goulaine de 16h00 à 19h30.
• Le jeudi 14 avril 2016 salle Paul Bouin à Basse-Goulaine de 16h00 à 19h30.
Parlez en autour de vous !

Marguerite BOUILLANT, Présidente de l'ADSB et Mathieu THOMAS, Président de l'ESOX, lors de la dernière collecte.

Information paroisse

Le père Francis Athimon a été nommé curé de la paroisse Sainte-Anne de Goulaine le 1er septembre 2015. Il aura comme coopérateur, le père Aubin Legbodjou, prêtre béninois, venu dans la région dans le cadre du jumelage entre Nantes et Parakou, il est arrivé le 6 septembre 2015.

Twirling Club Basse Goulaine

Cette nouvelle année se présente sous de bons auspices. Augmentation des effectifs, tant en athlètes que dans l'encadrement, et toujours cette volonté d'être un club familial où il fait bon vivre.
Lors de ce premier trimestre 2016, nous aurons 2 moments forts au sein du club qui sont :
• 30 et 31 Janvier : organisation du championnat départemental pour les 3 filières N1 N2 N3 au gymnase de Goulaine.
• 12 et 13 Mars : organisation du championnat de ligue pour les filières N1 N2 au gymnase de Goulaine.
C'est un gros challenge mais nous savons que les bénévoles seront au rendez-vous pour faire que ces compétitions soient un merveilleux moment pour nos athlètes.
Bonne année à tous !!

Loisirs Artistiques Goulainais

Depuis 1984, les Loisirs Artistiques Goulainais proposent diverses activités, dispensées par des professionnels :
• Ikébana (art floral Japonais)
• Peinture ; Huile, Aquarelle et Acrylique
• Réfection de sièges
• Peinture sur différents supports (bois, textiles, porcelaine, métal, home-déco)
• Bien-être par le mouvement (Bal-A-Wix)
• Vitrail
Prochaine exposition Mai 2016 au Manoir de Ker-Clar
L'Association est gérée par un C.A. de 6 membres bénévoles
Contact : assolag@free.fr ou 06 76 83 95 51

Repas dansant annuel du Comité de jumelage

Une animation musicale bavaroise accompagnera une choucroute garnie. Puis chacun pourra pratiquer les danses de salon ou en lignes (avec le groupe ayant animé avec succès le buffet dansant de la municipalité). Elle aura lieu le 26 février à 19h salle Paul Bouin.
25 € ; 20 € pour les adhérents ; 10 € pour moins de 12 ans.
Res : 06 30 43 52 41 et 06 11 31 38 32

Secours Populaire Plus efficace !

L'action du Secours populaire repose sur le travail des bénévoles toute l'année (réception, tri, rangement). Comment être solidaire et faciliter ce travail ?
Apportez vêtements, livres ou jouets uniquement en BON ÉTAT et PROPRES
Aider à la mise en place des braderies : renseignez-vous ! Acheter des produits bradés lors des mani-festations annoncées (presse, panneau lumi-neux ou affiches).
Contact : jean-paul.ricordel@orange.fr et 06 88 52 45 43

Inter sociétés de basse goulaine

Les membres de l'inter sociétés vous souhaitent à toutes et tous une très bonne année 2016.
Association partenaire des vos manifestations pour la mise à disposition de matériel festif, nous serons toujours présent pour contribuer à leurs réussites.
Pour tout renseignement, nous contacter au 06 87 34 85 22
Ou à l'adresse suivante : intersocietes.pdt@gmail.com
Pour le bureau : Dominique Rousseau, Président

Théâtre & Loisirs, fête ses 40 ans

40 années ça se fête, nous vous réservons des surprises.
Des décors somptueux, des costumes d'époque, une exposition originale (petite salle Paul Bouin), des animations du 5 au 20 mars 2016.
Toutes les infos sur notre site internet : theatre-basse-goulaine.fr

A l'affiche, une comédie de Georges Feydeau «*Un fil à la patte*»

Comment se débarrasser de sa maîtresse lorsqu'on prévoit de se marier le jour même avec une riche héritière ? Voilà ce à quoi s'emploie Fernand de Bois d'Enghien, amant de Lucette Gautier, chanteuse de café-concert, artiste engagée par la baronne Duverger pour la signature du contrat de mariage de sa fille... avec Bois d'Enghien lui-même. L'amant ménage Lucette et déjoue la cascade d'événements et de quiproquos qui pourraient dévoiler son projet. Une galerie de personnages hauts en couleur complète le tableau : Bouzin, minable clerc de notaire et compositeur raté ; Irrigua, général plein de fougue, amoureux de Lucette, prêt à tout pour conquérir la belle ; Viviane, la future mariée qui trouve son fiancé trop sage et rêve d'un séducteur expérimenté, le tout accompagné de quelques valets – autant de rouages indispensables au vaudeville.

ÉTAT CIVIL

NAISSANCES

Nathanaël BINIOU MESSE 27/09/2015
Taciana MARQUET 01/10/2015
Nathan JAULIN 08/10/2015
Arthur GEORGET 09/10/2015
Nino JUBINEAU 10/10/2015
Nawel DAOUDI 11/10/2015
Louise LUCAS 22/10/2015
Romane BLANCHARD 27/10/2015
Kellian RABREAU DUGOÛT 29/10/2015
Malo SANIOSSIAN 03/11/2015
Mathéo GARAND ADAM 22/11/2015
Maxens MENET 25/11/2015
Naomi PÉRY 07/12/2015

MARIAGES

Mikaël JEAN & Eva STASIAK 19/09/2015
Valentin CIRET & Emilie LECLERC 19/09/2015
Volkan BICER & Etoile TOZ 25/09/2015
Eric GUILLO & Florence POULAIN 03/10/2015
Patrick GARRES & Frédérique VERGER-HIARD 03/10/2015
Vincent LE BAIL & Jessica JEANVRET 10/10/2015
Fabien LE NÉZET & Alizé CARLUER 10/10/2015
Cindy MARTEAU & Emmanuel DUPIN 24/10/2015
Rudy MARTY & Charlotte MESSE 31/10/2015

DÉCÈS

Michel CAROFF ..... 74 ans 19/09/2015
Roger RICHARD ..... 97 ans 23/09/2015
Azzam FAÏÇOIL ..... 1 mois 02/10/2015
Georgette CONSTANT veuve JOUSSAUME ..... 84 ans 14/10/2015
Pierre DISCHERT ..... 69 ans 04/11/2015
Gilles ROULEAU ..... 46 ans 10/11/2015
Marcelle TAHÉ veuve NAËGELÉ ..... 92 ans 11/11/2015
Monique ASCENSIO épouse DE ARANSO ..... 66 ans 26/12/2015
Monique RABOUAN veuve LETERTRE ..... 73 ans 26/12/2015
Roland ROUSSEAU ..... 70 ans 26/12/2015
Daniel BEAUCHÊNE ..... 75 ans 31/12/2015

INSTALLATION

La Mie de Pain

Boulangerie, pâtisserie et restauration rapide
Route de Clisson - 1, rue Jean Charcot - 44115 BASSE GOULAINE
06 64 01 17 89
lamiedepain.polesud@lamiedepain-boulangerie.fr
lamiedepain-boulangerie.fr

INFORMATION PRATIQUE

L'office notarial Pierre Gobin Notaire Associé est transféré 2-4 Impasse Paul Edouard Lynch à Basse-Goulaine (angle avec rue de la Razée).

JANVIER

Exposition «Le monde rural et la photographie» : Du mardi 12 janvier au samedi 30 janvier, Médiathèque René Guy Cadou - Entrée libre aux horaires d'ouverture.

Braderie secours populaire : vêtements d'hiver : Vendredi 22 janvier (15 h -18h30) et samedi 23 janvier (9h-12 h), petite salle Paul Bouin.

Gala de l'harmonica : Dimanche 24 janvier à 14h30, salle Paul BOUIN - Entrée libre.

Conférence «Le monde rural et la photographie» : Mardi 26 janvier à 20h30, Médiathèque René Guy Cadou - Entrée gratuite (réservation obligatoire au 02 40 80 90 13).

Spectacle de l'association Nad'danse : Dimanche 31 janvier à 15h, salle Paul BOUIN - Entrée libre.

Championnat départemental de Twirling : Samedi 30 et dimanche 31 janvier, au gymnase de Goulaine, pour les 3 filières N1 N2 N3.

FÉVRIER

Exposition sur le projet de chronobus à Basse-Goulaine : Du 1er février au 12 mars, en mairie.

Concert «Musiques actuelles» : Jeudi 4 février à 20h30, salle Paul Bouin - Entrée libre - Concert organisé par l'école de musique.

Soirée «Approche théorique de la permaculture» : Jeudi 18 février à 20h, salle St Brice, entrée libre, organisée par Goulaine Nature Environnement avec Fabienne LASSELIN (pratique agro-écologique).

Réunion publique sur le projet de chronobus à Basse-Goulaine : Mercredi 24 février à 19h, salle Paul Bouin.

Soirée annuelle du Comité de jumelage : Vendredi 26 février à 19h, salle Paul Bouin - Tarif : 25 € ; 20 € pour les adhérents ; 10 € pour les moins de 12 ans. Soirée bavaroise.

Salon des collectionneurs et bourse d'échanges : Samedi 27 février de 14h à 18h et dimanche 28 février de 9h30 à 18h, Complexe Henri Michel - Entrée libre.

MARS

Exposition «Petite histoire de la nouvelle» : Du mardi 1er mars au samedi 12 mars, Médiathèque René Guy Cadou - Entrée libre aux horaires d'ouverture.

Spectacle «Tu connais la nouvelle ?» : Samedi 12 mars, Médiathèque René Guy Cadou - Entrée gratuite (réservation obligatoire au 02 40 06 00 22).

Championnat de ligue de Twirling : Samedi 12 et dimanche 13 mars au gymnase de Goulaine, pour les filières N1 N2.

Un fil à la patte de Georges Feydeau - pièce proposée par Théâtre et Loisirs : 5, 6, 8, 11, 12, 13, 15, 18, 19, 20 mars à 20h30 sauf dimanche 15h30, salle Paul Bouin - Tarif : adulte 7,50 € ; enfant -12 ans 4,50 € ; groupe (10 et plus) 5 € les 3 premiers jours, 6,50 € les jours suivants.

Les musiques d'Ennio Morricone : Mercredi 23 mars à 20h30, salle Paul Bouin - Entrée libre - Concert organisé par l'école de musique.

Exposition «Vestiaire imaginaire» : Du mardi 15 mars au samedi 2 avril, Médiathèque René Guy Cadou - Entrée libre aux horaires d'ouverture.

Un «jardin partagé» sur Basse-Goulaine ? Venez en discuter avec des adhérents : Vendredi 18 mars 2016 à 20h, salle St Brice. Organisé par Goulaine Nature Environnement.

AVRIL

Trophée de la mode : Vendredi 1er avril à 20h30, salle Paul Bouin - Tarif unique 12 €.

LE MONDE RURAL ET LA PHOTOGRAPHIE

Exposition photos
Jusqu'au 30 janvier 2016
Entrée libre aux horaires d'ouverture de la médiathèque
Conférence
Mardi 26 janvier 2016 à 20h30 - Médiathèque
Entrée libre, réservation obligatoire au 02 40 80 90 13

VOUS M'EN DIREZ DES NOUVELLES

Exposition «Petite histoire de la nouvelle»
Du 1er au 12 mars
Entrée libre aux horaires d'ouverture de la médiathèque
Spectacle «Tu connais la nouvelle ?»
Samedi 12 mars à 17h30 - Médiathèqe
Entrée libre, réservation obligatoire au 02 40 06 00 22

THE DANSANT

Orchestre Pascal Loubersac
Mardi 22 mars
De 14h30 à 19h30 - Salle Paul BOUIN
Entrée 10 € (goûter offert)

TROPHÉE DE LA MODE

Venez admirer les créations de jeunes stylistes de talent.
Vendredi 1er avril
A 20h30 - Salle Paul Bouin
12 € (Tarif unique)

LA SÉLECTION de la Médiathèque René Guy Cadou

DVD TOUS PUBLICS

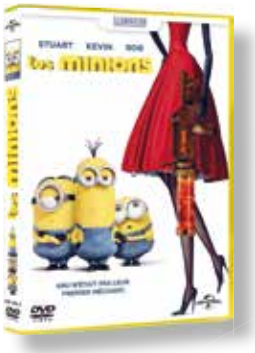

«Les Minions»
Réalisé par Kyle Balda et Pierre Coffin
Éditions : Universal picture vidéo

Les Minions ont eu, à travers l'Histoire, des maîtres très autoritaires mais ils les adoraient. Les disparitions successives de leurs mentors, des tyrannosaures à Napoléon, ont plongé les Minions dans une profonde dépression. Pour les guérir, Kevin, l'un des Minions, a une idée. Avec Stuart, l'adolescent rebelle, et l'adorable petit Bob, il part à la recherche d'un nouveau patron pour guider son peuple ...

Les créatures cultes de la saga «Moi, moche et méchant» sont de retour en solo et on suit, avec jubilation, le périple de ces irrésistibles petits bonhommes jaunes !

«Vice-versa»
Réalisé par Peter Docter et Ronaldo Del Carmen
Éditions : The Walt Disney company France

Dans la tête de Riley, 11 ans, cinq émotions sont aux commandes. Joie, débordante d'optimisme et de bonne humeur, veille à ce que Riley soit heureuse. Peur se charge de la sécurité. Colère s'assure que la justice règne et Dégoût empêche Riley de se faire empoisonner la vie, au sens propre comme au figuré. Quant à Tristesse, elle n'est pas très sûre de son rôle. Lorsque la famille de Riley emménage dans une grande ville, les émotions ont fort à faire !

Voilà un film d'animation qui permet aux enfants de mieux se connaître, et aux parents de mieux les comprendre, tout en s'amusant.

A noter : la médiathèque vous propose des fims récents, quelques mois après leur sortie en salles !