Ville de Basse-Goulaine

LE MAG

bassegoulaine.fr

LE JOURNAL D'INFORMATION DE BASSE-GOULAINE

N°52 JANVIER 2022

BUDGET

Le nouveau multi-accueil en projet

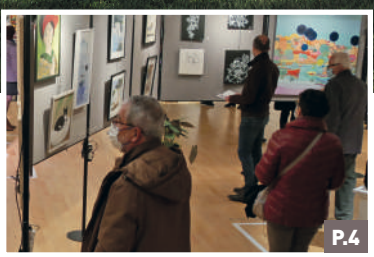

P.4

SALON D'AUTOMNE

Une édition 2021 pleine de surprises

P.6

TÉLÉTHON 2021

Belle mobilisation des Goulainais

P.15

PETITE ENFANCE

Les activités proposées par le RAM

Basse-Goulaine à votre service

ACCUEIL DE LA MAIRIE
25 rue de la Razée - 44115 Basse-Goulaine
Tél. : 02 40 03 55 56 - Fax : 02 40 06 17 49
www.basse-goulaine.fr

Cabinet du Maire : 02 40 06 07 59
contact@basse-goulaine.fr

SERVICE JEUNESSE - SCOLAIRE
Jeunesse : 02 40 06 09 39 - jeunesse@basse-goulaine.fr
Scolaire : 02 40 54 55 48 - scolaire@basse-goulaine.fr

Horaires des services administratifs :
Du lundi au vendredi : 8h45-12h / 13h30-17h15
Fermeture à 19h le jeudi

SERVICES TECHNIQUES - URBANISME
Technique : Tél. 02 40 13 51 86 - Fax : 02 40 06 23 81
secretariat.st@basse-goulaine.fr

Urbanisme : 02 40 06 05 09
secretariat.urba@basse-goulaine.fr

POLICE MUNICIPALE
Tél. 02 40 54 52 07 / 06 12 59 32 32
policemunicipale@basse-goulaine.fr

MÉDIATHÈQUE RENÉ GUY CADOU
Place de la Chantrie - Tél. 02 40 06 00 22
mediath*eque@basse*-goulaine.fr
http://mediatheque.basse-goulaine.fr
Horaires d'ouverture au public :
Mardi, jeudi et vendredi : 16h - 18h30
Mercredi : 10h - 12h / 14h - 18h
Samedi 10h - 12h / 14h - 17h

MULTI-ACCUEIL "LES LUTINS"
Rue de la Champagnère / Tél. 02 40 03 56 91
multiaccueil@basse-goulaine.fr

RAM (Relais Assistantes Maternelles)
Rue de la Champagnère / Tél. 02 40 03 50 05
ram@basse-goulaine.fr

STRUCTURES JEUNESSE
LA RÉCRÉ GOULAINAISE : 02 40 44 27 65
LOCAL JEUNES : 09 64 12 33 02
CASA' ADOS : 02 40 06 19 69

PERMANENCE ELUS (le week-end)
06 25 74 40 94

04 ACTUALITÉS
07 SOCIAL, FAMILLE ET SOLIDARITÉ
08 ZOOM SUR... LES VŒUX À LA POPULATION
10 DOSSIER : BUDGET 2022
12 ESPACE CULTUREL
14 SCOLAIRE, ENFANCE ET JEUNESSE
16 PROXIMITÉ
ENVIRONNEMENT ET CADRE DE VIE
17 EXPRESSION POLITIQUE
18 PAROLE AUX ASSOCIATIONS
19 AGENDA
20 À L'AFFICHE
LA SÉLECTION DE LA MÉDIATHÈQUE

ÉTAT-CIVIL

NAISSANCES

LE BRIS Mao 30/09/2021
BOUKRA Amayes 08/10/2021
MARTINEZ DE ESPRONCEDA Lola 04/11/2021
HINA Rim 10/11/2021
AVETISYAN Eric 13/11/2021
PASQUIER Alba 17/11/2021
DERAMECOURT Léopold 23/11/2021
DA SILVA Sacha 04/12/2021
GAUVAIN Emma 17/12/2021
BOUDET Jeanne 19/12/2021
REMAUD Ethan 21/12/2021
HEURTIER Juliette 21/12/2021

MARIAGES

PAIN Jérôme et LE DORIOL Maëva 15/10/2021
LOUIS Tristan et PUPAIZ Laetitia 22/10/2021

PACS

POTENCIANA DOS SANTOS Elizabeth
et LUFUNA BOLENGY Reddy 14/10/2021
DIDIER Damien et THIEULEUX Mélanie 21/10/2021
DOUILLARD Olivier et SIMON Amandine 03/11/2021
VINCENT Guillaume et MERCIER Léa 09/12/2021
BACONNAIS Nadine et MAHIEUX Michel 30/12/2021

DÉCÈS

LEBATARD épouse GODIN Colette (83 ans) 04/10/2021
BOUKRA Amayes (5 jours) 14/10/2021
JUDIC Jean (84 ans) 30/10/2021
BIHORÉ usage LE BLÉAVEC
Marie-Thérèse (90 ans) 11/11/2021
CAILLEAU Daniel (75 ans) 11/11/2021
ARNAUD épouse ROIG Colette (79 ans) 13/11/2021
POHU Georges (92 ans) 15/11/2021
BEDOUET épouse LE NAHÉLEC
Colette (89 ans) 28/11/2021
CORMERAIS Alan (44 ans) 07/12/2021
DURAND Joseph (91 ans) 09/12/2021
BONNET née CARMEL Anne-Marie (80 ans) 10/12/2021
PERRIGAUD Raymond (90 ans) 12/12/2021
POLICARPE veuve EUZENAT Christiane (71 ans) 15/12/2021
AUDIGIER née MALLET Simone (83 ans) 18/12/2021
AGUESSE Jean (84 ans) 27/12/2021
CLIMIS Habeeba (96 ans) 31/12/2021
FILLAUDEAU épouse NAËGELÈ Marie (82 ans) 02/01/2021
HUTEAU Jacques (78 ans) 07/01/2022

M. le Maire présente ses vœux aux résidents du domicile seniors.

Chères Goulainaises, chers Goulainais,
Nous tournons la page de 2021 alors que la crise sanitaire continue de perturber notre quotidien.
J'aurai tout d'abord une pensée pour les Goulainais et les Goulainaises qui nous ont quittés et souhaite assurer de mon soutien leurs familles.
Durant cette année, nous avons dû appliquer des mesures de distanciation, adapter nos modes de vie et de travail, pratiquer avec intermittence nos loisirs, apprécier le plaisir de nous retrouver quand nous le pouvions.
Je tiens à remercier chacun d'entre vous pour le respect de ces mesures difficiles, mais nécessaires. Nos efforts ne seront pas vains et nous montrerons ensemble nos capacités de résilience.

Afin de poursuivre cet effort collectif, **un centre de vaccination est ouvert sur la commune depuis le 18 janvier 2022**. J'invite ceux qui ne l'ont pas fait à se faire vacciner afin que nous puissions tous ensemble retrouver une vie normale.
Les rendez-vous pourront être réservés sur le site **www.doctolib.fr ou www.sante.fr**.

C'est avec regret que j'ai dû annuler, pour la deuxième année consécutive, la traditionnelle cérémonie des vœux à la population, conformément à la demande de Monsieur le Premier Ministre.
Vous trouverez toutefois dans ce magazine la présentation de quelques projets finalisés en 2021 ou prévus en 2022.

Malgré les contraintes, nous avons en effet réalisé ou avancé plusieurs travaux majeurs de notre programme :
• Le gymnase de la Chesnaie sera livré en février 2022.
• Les entreprises ont été désignées pour le lancement des travaux de l'extension du centre de loisirs « la Récré Goulainaise », avec un début de travaux prévu en mars 2022.
• L'architecte a été retenu pour l'opération de construction du nouveau multi-accueil.
• Le permis de construire va être déposé pour la création de nouveaux locaux vestiaires/sanitaires pour le personnel technique.
• Installation de six caméras de vidéoprotection avec le Centre de Supervision Urbain de Nantes Métropole.
Sauf élément imprévisible, **nous poursuivrons le désendettement de la commune en 2022**, aucun emprunt n'étant nécessaire pour lancer les investissements programmés. De même, **les taxes d'imposition locale n'ont pas été augmentées cette année encore**.

Sans cesse, cette crise sanitaire nous a obligés et nous oblige à nous adapter, mais soyez assurés de notre détermination à œuvrer pour l'intérêt des Goulainais.

Au quotidien, l'ensemble des élus du conseil municipal et les services municipaux ont poursuivi, et poursuivent, leur mission pour assurer la continuité d'un service public de qualité, et ce, malgré d'importantes difficultés de recrutements dans tous les métiers. Sans cesse, cette crise sanitaire nous a obligés, et nous oblige, à nous adapter, mais soyez assurés de notre détermination à œuvrer pour l'intérêt des Goulainais.
Je n'oublie pas les nombreuses personnes qui sont touchées sur le plan professionnel par une situation économique très tendue pour leur emploi ou leur avenir. Nous devons être solidaires dans ces moments difficiles, en faisant confiance, en continuant à fréquenter nos commerces de proximité.
Au nom de l'équipe municipale, je vous souhaite une très belle année 2022, qui sera, je l'espère, une année de renaissance, de projets et de liberté retrouvée.

Alain VEY
Maire de Basse-Goulaine

Magazine d'information municipale / N°52 - Janvier 2022
Directeur de la publication : Alain Vey / Rédaction : service communication
Photos : ville de Basse-Goulaine et associations goulainaises
Création graphique : Ollmedia Prod. / Impression : La Contemporaine
Tirage : 4 100 ex / Imprimé à base d'encres végétales
et sur papier recyclé / PEFC / Dépôt légal à parution.

SALON D'AUTOMNE 2021

Au rendez-vous des amoureux de l'art

Les 20 et 21 novembre derniers se tenait l'édition 2021 du Salon d'Automne, sans vernissage compte tenu des contraintes sanitaires. **Le public, venu nombreux (plus de 600 visiteurs)** a pu découvrir les œuvres de l'invitée d'honneur, Véro Lombard, qui exposait ses « boiseaux », des oiseaux fabriqués à partir de matériaux naturels que l'artiste glane sur les bords de Loire. Mais le Salon d'Automne, c'est aussi la mise en avant des réalisations des artistes goulainais. Ils étaient une soixantaine à présenter leurs peintures, dessins, sculptures, photographies… pour un total de près de 200 œuvres. **L'édition 2021 a été marquée par la mise en place de deux prix.** Le Prix du public pour lequel les visiteurs étaient invités à voter dans chacune des trois catégories définies : dessin/peinture, sculpture, photographie, et le Prix de l'invitée d'honneur pour lequel Véro Lombard se prêtait au même jeu en désignant ses trois coups de cœur. **La municipalité tient à remercier l'ensemble des participants pour la richesse et la qualité de leurs œuvres.**

Félicitations aux lauréats !

Prix de l'invitée d'honneur – catégorie peinture/dessin : M. Gilbert Sire pour « Totoro Inspiration »
Prix de l'invitée d'honneur – catégorie sculpture : M. Dominique Destouches pour « Cousu main »
Prix de l'invitée d'honneur – catégorie photo : Mme Evelyne Bazin pour « La sagesse blanche »
Prix du public – catégorie peinture/dessin : Ex aequo Mme Juliette Héry pour « Forêt imaginaire » et M. Alfred Péry pour « Loire matinale »
Prix du public – catégorie sculpture : Mme Michèle Payen pour « Awa »
Prix du public – catégorie photo : M. Dominique Viratelle pour « Ephémère »

Journée « Non au harcèlement » pour les collégiens goulainais

À l'occasion de la journée « Non au harcèlement » qui avait lieu le jeudi 18 novembre, le recteur d'académie, William MAROIS, s'est rendu au collège de Goulaine.
En présence de Monsieur le Maire Alain VEY, de Madame Amélie BRIAND, Adjointe à la vie scolaire, enfance et jeunesse et de Madame Régine CHIRON, principale du collège, il a rappelé **l'importance du respect et du bien vivre ensemble au sein des lieux d'éducation.** Des valeurs sur lesquelles les collégiens ont travaillé à travers divers ateliers.

Le pupitre en hommage à René Visonneau a été inauguré

Le 16 octobre dernier, le pupitre présentant le boulodrome au nom de René Visonneau a été dévoilé. **Un temps d'inauguration mais aussi d'hommage à celui qui a été président de l'Amicale des Boulistes pendant 15 ans et qui est décédé le 24 décembre 2019.**
Cette cérémonie, rassemblant plus de 150 personnes, adhérents, amis et élus, en présence de son épouse, de sa fille, de sa petite-fille et du Président M. PONTREAU, a été l'occasion de rappeler, avec émotion, l'engagement et le dynamisme dont a fait preuve René VISONNEAU pendant toutes ces années de bénévolat.

SPECTACLES

La pièce de Feydeau revisitée séduit la salle Paul Bouin

Dimanche 14 novembre, le public goulainais avait rendez-vous avec le spectacle *Ciel, ma belle-mère*, une pièce de théâtre inspirée du *Mariage de Barillon* de Georges Feydeau, revisitée par la mise en scène de Luq Hamett. Parmi les sept comédiens présents, le public a notamment pu retrouver David Martin. Deux séances étaient proposées, l'une à 14h30, dédiée aux seniors de la commune et l'autre à 18h, ouverte au tout public. **Les deux rendez-vous ont été un succès total à en juger par les rires provoqués par les scènes aussi hilarantes que remarquablement interprétées.**

Seb Mellia fait salle comble

Le premier rendez-vous de la saison culturelle s'est vu honoré de la mention « spectacle complet » ! L'humoriste Seb Mellia a en effet rempli la salle Paul Bouin le samedi 2 octobre. **Le public, heureux de pouvoir de nouveau savourer un spectacle et être en interaction avec un artiste, a répondu présent.** Seb Mellia le lui a bien rendu en lui offrant fous rires et bonne humeur !

Émouvante cérémonie pour la commémoration de l'Armistice 1918

Le 11 novembre, Monsieur le Maire Alain VEY a commémoré l'Armistice de 1918 en présence des élus du Conseil Municipal, du Président de l'UNC locale, Monsieur LALAUX, de très nombreux Goulainais et de Monsieur le Maire honoraire Serge POIGNANT. Les gerbes ont été déposées au monument pour la Paix, square de Theley. **Messieurs Jean-Paul MUSTIÈRE et Jacques VIOLEY ont été distingués avec la Médaille de la Croix du Combattant.** Un temps de recueillement avec dépôt de gerbe a eu lieu en présence de Monsieur ROUSSEAU, membre du Comité du Souvenir de Châteaubriant, au cimetière du Bourg afin de célébrer le 80e anniversaire de l'exécution des 50 Otages le 20 octobre 1941, dont 6 d'entre eux ont été enterrés à Basse-Goulaine.

Basse-Goulaine a accueilli les gendarmes pour la Sainte Geneviève

Les gendarmes de la compagnie de Rezé, regroupant entre autres brigades celle de Basse-Goulaine, se sont retrouvés le vendredi 26 novembre à la salle Paul Bouin pour leur traditionnelle cérémonie de la Sainte Geneviève, patronne des gendarmes, en présence de Mme Sophie ERRANTE, Députée, de M. Alain VEY, Maire de Basse-Goulaine, du Lieutenant-colonel David BOLZE, commandant la compagnie de gendarmerie départementale de Rezé et du Major GOUYER, commandant la brigade de Basse-Goulaine.

TÉLÉTHON

Les Goulainais mobilisés contre les maladies neuromusculaires

Les 3 et 4 décembre, de nombreux acteurs goulainais étaient mobilisés à l'occasion du Téléthon.
Plusieurs associations se sont investies afin de soutenir cette action et participer à la lutte contre les maladies neuromusculaires : l'Amicale Laïque, le Basket Club Basse-Goulaine, Goulaine Country, les Extra-Pédestres, l'Association Environnement et Cadre de Vie des Vallées, l'Aïkido Club Goulainais.
En plus de soutenir la cause, les événements proposés étaient l'occasion de faire découvrir au public les activités présentes sur le territoire.
L'école du Grignon a également apporté sa pierre à l'édifice en organisant une course solidaire et une vente de sapins, crêpes et gâteaux. Le centre municipal jeunesse a quant à lui mis en place une loterie.
La remise des dons, pour un total de 10 884 € a eu lieu le samedi 4 décembre à 17h à la petite salle Paul Bouin. La somme a été versée au profit de l'AFM-Téléthon.
Merci à l'ensemble des participants pour leur action et leur investissement.

COURSE SOLIDAIRE

Gros succès pour la Sein'tillante

Dimanche 10 octobre était organisée une course solidaire, la Sein'tillante, pour soutenir la recherche contre le cancer et l'accompagnement des malades et de leur entourage.

Organisée par la Ville de Basse-Goulaine en partenariat avec la Ville de Saint-Sébastien-sur-Loire et l'association Ma Parenthèse, la Sein'tillante a rencontré un fort succès. **Cette course, qui s'inscrit dans le cadre d'Octobre Rose et dont l'objectif est de soutenir la recherche contre le cancer et l'accompagnement des malades et de leur entourage, a rassemblé 1 000 coureurs et coureuses qui ont cheminé de Saint-Sébastien à Basse-Goulaine, le tout dans une ambiance animée et conviviale.**

Un chèque de 4 800 €, correspondant aux recettes liées aux inscriptions à la course, a été remis à l'association Ma Parenthèse, qui accueille et accompagne les femmes atteintes d'un cancer.
La Ligue de Football des Pays de la Loire a également remis un chèque de 2 000 € à cette association.
Par ailleurs, 6 000 € ont été remis au profit de l'Institut de Cancérologie de l'Ouest (ICO) et 1 200 € à l'association coup de cœur : Marlène De Maria.

L'esprit de Noël à la halle du Grignon

Retour du Village de Noël les 4 et 5 décembre derniers après l'annulation de 2020.
Le public était venu nombreux pour profiter de ce rendez-vous qui sentait bon les fêtes de fin d'année.
Plus de trente exposants y proposaient leurs créations originales.
Des concerts (Les Sand Sisters, Amazin' Gospel) et les prestations des élèves de l'école de musique ou des Amis de l'Harmonica ont permis à chacun de profiter d'une ambiance chaleureuse, malgré un contexte contraignant avec la mise en place de contrôles de pass sanitaires et l'obligation de se restaurer à l'extérieur.

« STOP AUX ARNAQUES »

Des ateliers de sensibilisation pour cultiver les bons réflexes

Le CLIC (Centre Local d'Information et de Coordination) Villes Vill'âges, en partenariat avec l'association nationale de consommateurs et usagers « CLCV » (Consommation Logement et Cadre de Vie), organise deux ateliers « Stop aux arnaques ».

Cette action de sensibilisation gratuite à la problématique des arnaques en matière de consommation s'adresse aux personnes âgées.

Le but est d'apporter une information adaptée sur les bons réflexes d'alerte à avoir pour se prémunir de toute situation à risque.

- Le 1er atelier concernera les délais de rétractation et aura lieu le **mardi 1er mars 2022 de 14h30 à 16h30.**
- le 2e atelier concernera les dangers du numérique et aura lieu le **mardi 29 mars 2022 de 14h30 à 16h30.**

Ces rendez-vous se dérouleront à la Salle Paul Bouin, square de Theley à Basse Goulaine. Les ateliers seront animés sous une forme ludique avec des sketchs joués par les intervenants.

• Inscription obligatoire auprès du CLIC Villes Vill'âges par téléphone au 02 28 01 82 24 ou par mail à contact@clicvillesvillages.fr avant le 18 février 2022. Pass sanitaire exigé.

SEMAINE BLEUE

Des animations pour les seniors

Comme chaque année, la première semaine d'octobre a permis de mettre à l'honneur nos aînés en leur proposant une multitude d'animations à l'occasion de la Semaine Bleue. Séance de cinéma, balades à Nantes, ateliers sur le numérique, atelier « mieux dormir, gestion du stress », séance de yoga ou encore conférence « intestin 2e cerveau ». **De nombreuses thématiques ont été abordées et ont séduit le public qui a répondu présent et en nombre puisque toutes les activités ont affiché complet.**

Les seniors ont pu profiter d'autres animations par la suite.

En effet, 233 d'entre eux ont pu assister gratuitement au spectacle *Ciel, ma Belle-mère* qui s'est tenu le 14 novembre à la salle Paul Bouin.

311 autres ont profité d'un colis gourmand distribué le 11 décembre.

Enfin, c'est avec regret que nous avons été contraints d'annuler les traditionnels repas des aînés, en raison du contexte sanitaire.

Les 180 personnes inscrites ont toutefois pu, à la place, savourer à leur domicile, le repas festif sous forme de box distribuée par les élus.

France Alzheimer s'engage pour la formation

Dans le cadre de la charte ville aidante Alzheimer dont la Ville de Basse-Goulaine est signataire, deux actions menées par l'association « France Alzheimer » vont être accueillies sur le territoire :

- Une formation des aidants (inscriptions closes)
- Des ateliers de mobilisation cognitive

En permettant la proximité, la Ville de Basse-Goulaine souhaite faciliter l'information et l'accès des Goulainais à ces actions.

• Inscriptions : Solenn Roussel, assistante administrative France Alzheimer 44 - 02 40 12 19 19

OPÉRATION TOUTES POMPES DEHORS

3 bacs installés à la mairie

Dans le cadre de l'Opération Toutes Pompes Dehors, **trois bacs à chaussures seront installés à l'Hôtel de Ville, à l'école du Grignon ainsi qu'à l'école de la Champagnère du 14 au 27 mars.** Vous pourrez y déposer vos chaussures usagées mais encore portables. Cette action permet à l'Association Onco Plein Air (AOPA) de récolter des fonds afin d'améliorer la vie des enfants et adolescents atteints de cancers et de leucémies.

EN IMAGES

Réalisations et projets

La traditionnelle cérémonie des vœux à la population n'a malheureusement pas pu se tenir cette année en raison du contexte sanitaire. C'est avec regret que la décision a été prise d'annuler ce temps convivial tant apprécié par la population goulainaise.
Néanmoins, nous vous proposons à travers ces deux pages une rétrospective des réalisations de l'année 2021 ainsi qu'un aperçu des projets de la Ville pour l'année 2022.

2021 EN IMAGES

Réalisation de 3 mini terrains de football.

Création du gymnase de la Chesnaie avec finalisation en début d'année 2022.

Le label Terre de Jeux 2024 pour la Ville de Basse-Goulaine.

Création de pistes cyclables et aménagement de la voirie par Nantes Métropole sur l'Île de Challand.

D'autres actions ont été réalisées sur le territoire, parmi lesquelles :

- La mise en place d'une zone 30 dans la rue de Bretagne
- La signature de la charte « Ville aidante Alzheimer »
- La mise en place du nouveau Conseil des Jeunes et du nouveau Conseil des Sages
- La création du Parcours Santé de la Baillée
- L'opération 1 naissance, 1 arbre
- La création d'éco-pâturage avec des moutons dans les Prés du Bourg, rue du Grignon ainsi que rue de la Fresnaie…

BASSE-GOULAINE EN 2022

Multi-accueil : *construction d'une maison dite de « Petite Enfance » d'une surface de 750 m², incluant un multi-accueil de 44 places maximum et un relais d'assistantes maternelles avec notamment des espaces arborés, des aires de jeux et un parking commun aux deux structures. Architecte TOPOS.*

Coût des travaux : 1 600 000 € HT

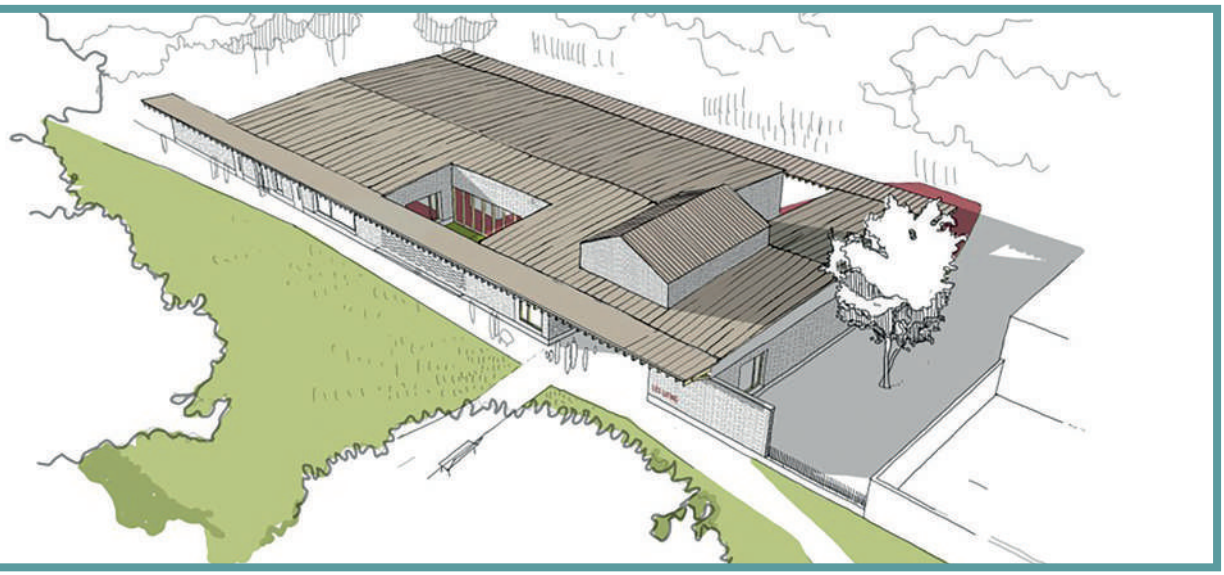

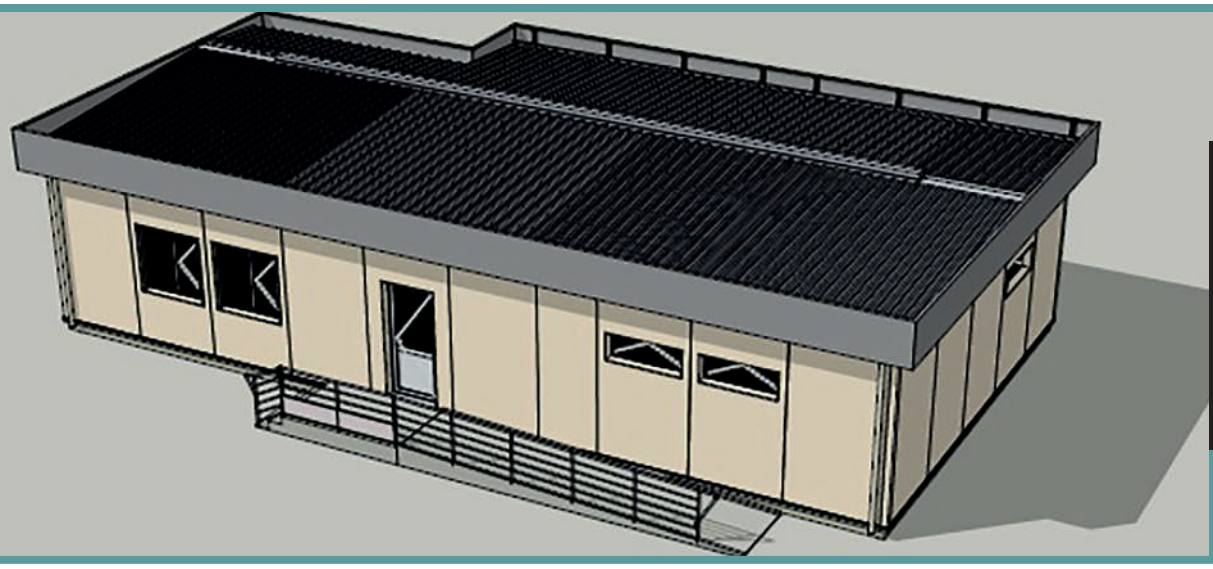

Locaux Centre Technique Municipal : *mise en place d'un bâtiment modulaire pour la création de nouveaux locaux pour le personnel technique d'une surface de 166 m². Architecte Maël CLAVIER.*

Coût des travaux : 342 000 € HT

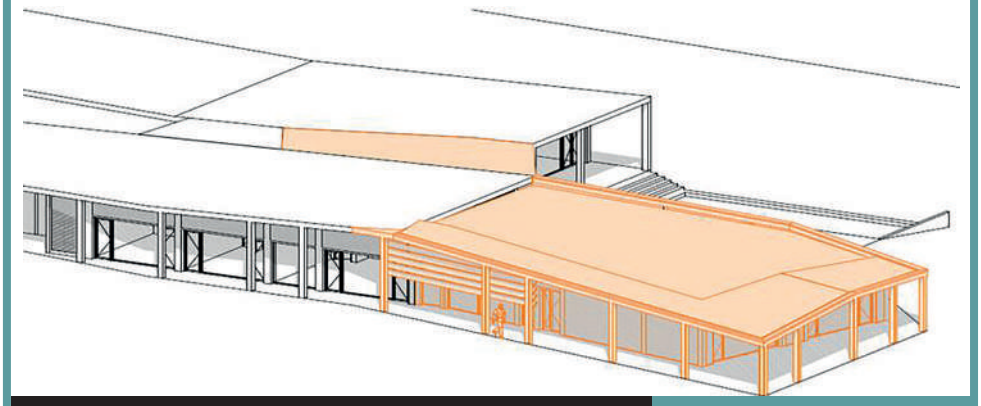

Extension du Centre de Loisirs « La Récré Goulainaise » avec trois salles d'activités de 55 m² chacune en prolongement de l'existant, deux blocs sanitaires et ajout d'un préau. Architecte Maël CLAVIER.

Coût des travaux : 700 000 € HT

Aménagement du chemin du Collège de Goulaine avec le concours de Nantes Métropole.

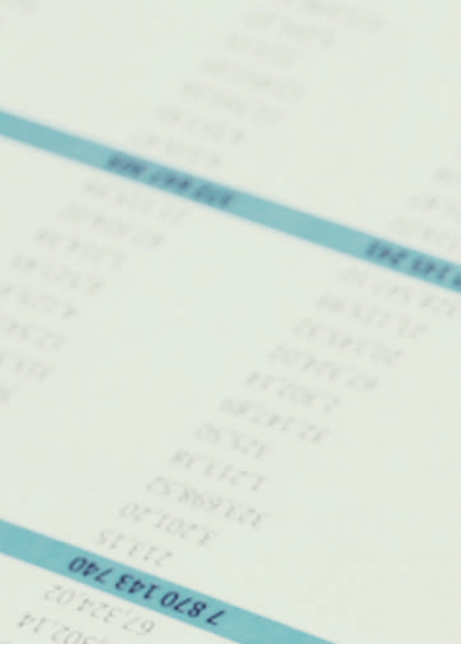

budget LES TAUX DE FISCALITÉ

MAINTENUS EN 2022

Dans sa séance du 17 décembre dernier, le Conseil Municipal a adopté le budget primitif 2022 de la commune pour un montant total de 13 702 215 €. Le vote de ce budget ayant eu lieu avant la clôture définitive de l'exercice 2021, le résultat 2021 de la commune ne sera connu et intégré dans les comptes que lors du compte administratif et du budget supplémentaire sur l'année 2022.

Il a été décidé de maintenir les taux de fiscalité pour l'année 2022, à savoir :

Taux en %	2013	2014	2015	2016	2017	2018	2019	2020	2021	2022
Taxe d'habitation	19%	18,91%	18.91 %	18.91 %	18.63 %	18.63 %	18.07 %	18.07 %		
Taxe foncière	19,69%	19,59%	19.59 %	19.59 %	19.30 %	18.53 %	17.60 %	17.34 %	31.85 % (1)	**31.85 %**
Taxe s/foncier non bâti	80,67	80.27 %	80.27 %	80.27 %	79.07 %	79.07 %	76.70 %	75.55 %	74.40 %	**74.40 %**

(1) Avec la suppression de la taxe d'habitation, le taux de la taxe sur le foncier bâti est augmenté du taux départemental.
En 2020, le taux du département sur le foncier bâti était de 15 %. Le taux 2021 a donc été calculé ainsi :
*Taux communal 2020 + Taux départemental 2020 = Nouveau taux x Réduction de 1.50 % (**décision municipale**) = Taux 2021*
17.34 % + 15.00 % = 32.34 % x 98.50 % = 31.85 %

1 **Maintien à l'identique des tarifs facturés à la population** : restauration scolaire, portage de repas, accueil périscolaire, multi-accueil, médiathèque, billetteries culturelles...

2 **Absence de prélèvement au titre de la loi SRU** : les opérations engagées en 2018 et 2019 en faveur de la construction de logements dits sociaux ont permis à la commune de ne pas être soumise à un prélèvement au titre de la loi SRU en 2021. Cette exonération est aujourd'hui caduque et la commune se retrouve de nouveau face à un prélèvement sur l'année 2022.

3 **Frais de personnel** : ils augmentent de + 2,6 % et intègrent l'évolution des carrières des agents, l'évolution des effectifs notamment liés à l'accroissement de la fréquentation des services municipaux mais aussi l'augmentation du régime indemnitaire voté en Conseil Municipal le 17 décembre dernier afin de répondre aux obligations réglementaires.

4 **Poursuite du désendettement** : depuis 2008, aucun nouvel emprunt n'a été souscrit par la commune. La dette par habitant a été divisée par dix depuis 2007 et ressortira à 129 € fin 2022, contre 1 299 € fin 2007. De nouvelles capacités d'emprunt sont disponibles pour financer si besoin de futurs investissements. **La situation financière de la commune est très saine**.

5 **Programmation d'investissements variés et ambitieux pour tous les Goulainais pour 3 747 590 €** : acquisition de réserves foncières, aménagement d'espaces verts, travaux dans les bâtiments dédiés à la jeunesse, les écoles, les salles de sports et les services techniques, et de manière générale, amélioration acoustique et thermique du patrimoine communal.

Le fonctionnement 2022

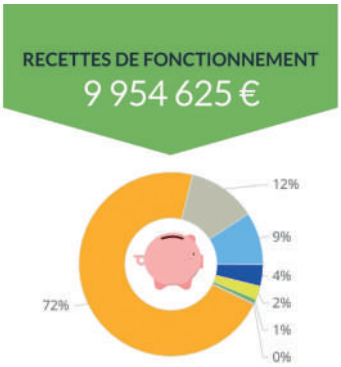

- Impôts et taxes : 7121 K€
- Dotations et subventions reçues : 1205 K€
- Services et ventes directes : 914 K€
- Vente maison St Brévin : 380 K€
- Locations encaissées : 236 K€
- Travaux en régie : 80 K€
- Remboursements divers et reprises provisions : 19 K€

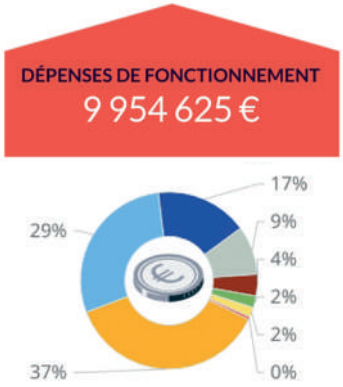

- Charges de personnel : 3683 K€
- Charges à caractère général : 2875 K€
- Virement à la section investissement : 1675 K€
- Autres charges et subventions : 890 K€
- Amortissement biens et dotations provisions : 392 €
- Charges exceptionnelles et imprévues : 212 K€
- Remboursements divers : 181 K€
- Intérêts des emprunts : 47 K€

Bonne maîtrise de l'évolution des coûts de fonctionnement.
Le volume des subventions a été globalement maintenu par rapport à 2021.

L'investissement 2022

Le programme englobe principalement la fin des travaux au gymnase de la Chesnaie mais prend également en compte les éléments suivants :

- L'extension du Centre de Loisirs Sans Hébergement (C.L.S.H.)
- La construction d'un nouveau multi-accueil et Relais d'Assistantes Maternelles
- La rénovation du Centre Technique Municipal
- La poursuite des travaux de rénovation à la gendarmerie
- Les travaux divers sur les bâtiments scolaires
- La création d'un parking au C.L.S.H.
- Des acquisitions foncières
- L'acquisition et l'installation de caméras de surveillance liées au Centre de Surveillance Urbaine de Nantes
- Les aménagements et travaux dans des bâtiments communaux
- L'acquisition de matériel informatique, etc.

Le programme d'investissement du budget primitif 2022 sera autofinancé grâce notamment à un virement d'excédent de fonctionnement pour 1 675 230 € et cela, malgré la baisse de la fiscalité communale.

Conformément à l'article L 2313-1 du CGCT, une note d'informations complémentaires sur la situation financière de Basse-Goulaine est disponible sur le site internet de la commune.

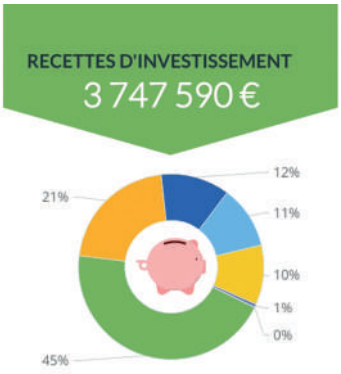

- Excédent de fonctionnement viré à l'investissement : 1675 K€
- Subventions d'équipement reçues : 800 K€
- Vente maison St Brévin, terrain Giraudière et terrain Nantaise d'Habitations : 450 K€
- FCTVA : 410 K€
- Amortissement biens corporels : 390 K€
- Opérations patrimoniales : 20 K€
- Dépôts et cautionnements : 2 K€

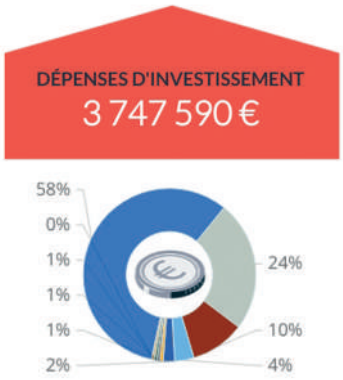

- Aménagement et construction de bâtiments : 2156 K€
- Acquisition de biens : 915 K€
- Vente maison St Brévin : 380 K€
- Remboursement d'emprunts : 135 K€
- Travaux en régie : 80 K€
- Acquisition de logiciels et études : 23 K€
- Opérations patrimoniales : 20 K€
- Avances versées : 20 K€
- Aménagement terrains et espaces verts : 18 K€

MÉDIATHÈQUE RENÉ GUY CADOU

Une offre toujours plus large en 2022

Outre le prêt de livres, bandes dessinées, DVD, livres-audio et livres CD pour tous les goûts et pour tous les âges, choisis parmi les dernières nouveautés, la médiathèque vous propose 44 titres de revues à emprunter ou lire sur place dans le salon de lecture.

En plus des nombreuses expositions présentées en 2020 et 2021, sur les cerfs-volants du Monde, l'Histoire du cinéma, les loups ou les illusions d'optique, la médiathèque vous a proposé des animations : séances de contes, café littéraire, spectacle, rencontres d'auteurs.
En 2022, venez à la rencontre des séries TV et participez à une soirée quiz. Profitez également d'une exposition sur la conquête spatiale, sur le street art, d'une animation musicale par les « Harlem Jazz Cats » ainsi que d'un concert des chorales d'enfants de l'École de musique.

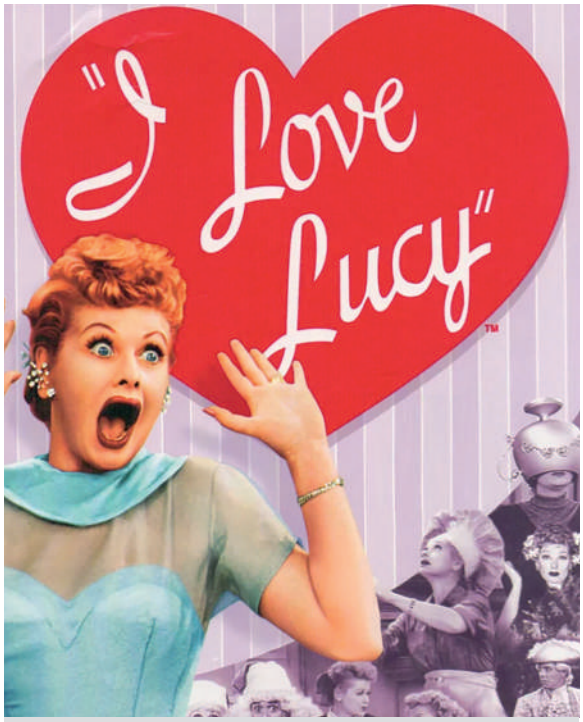

Pour les férus de séries TV

EXPOSITION
Jusqu'au 29 janvier, découvrez « Culture séries, séries culte » à la médiathèque René Guy Cadou. Proposée par « Et Compagnie… », cette exposition retrace l'histoire de séries télévisées populaires.
• ***Gratuit***

La médiathèque a la tête dans les nuages

© ESA - CNES - Arianespace - Optique video CSG

Du 28 mars au 2 avril, la médiathèque René Guy Cadou vous propose deux expositions. La première, « Question d'espace », est élaborée par le CNES et diffusée par l'Espace des sciences de Rennes. À travers des contenus multimédias, explorez l'espace et ses enjeux ! La seconde exposition, « Dessine-moi ton ciel », est le fruit de l'imagination des jeunes Goulainais. Dessins et collages sur le thème du ciel habilleront le secteur jeunesse de la médiathèque. • ***Gratuit***

CAFÉ LITTÉRAIRE

Venez échanger autour de la lecture

Vous souhaitez connaître les derniers livres à la mode, partager votre expérience autour de la lecture ou tout simplement échanger avec d'autres lecteurs ? Le café littéraire est le lieu idéal pour ça ! La médiathèque propose la seconde édition de ce rendez-vous des amoureux de la lecture au Manoir de Kerclar le samedi 26 février de 10h à 12h.
• ***Réservation conseillée au 02 40 06 00 22***

SPECTACLES

Quatre Saisons pour deux arts : danse et cordes revisitent l'œuvre de Vivaldi

Un thème commun, mais deux interprétations différentes. Les *Quatre Saisons* sont en effet à l'honneur à la salle Paul Bouin.

Tout d'abord, rendez-vous le 22 janvier à 20h30 avec la compagnie François Mauduit.
Pas moins de 16 danseurs s'emparent de l'œuvre de Vivaldi dans un ballet poétique plein de rêves et d'imaginaire.
• ***Tarifs : 15 €, 8 €, 12 € (abonnés)***

Le second rendez-vous a lieu le samedi 5 mars avec les deux sœurs Camille et Julie Berthollet.
Ces authentiques virtuoses du violon et du violoncelle offriront au public leur interprétation personnelle de cette composition dans leur spectacle « Nos 4 Saisons ».
Celui-ci était fortement attendu puisqu'il affiche d'ores et déjà complet.

THÉÂTRE

Un classique à la salle Paul Bouin : invitez-vous au Dîner de Cons

© Florence Barreau

Samedi 26 février à 20h30, la salle Paul Bouin accueille la célèbre pièce de théâtre « Le Dîner de Cons ». Découvrez ou redécouvrez le naïf mais touchant François Pignon dans ce spectacle hilarant interprété par les comédiens du Théâtre 100 Noms. L'histoire : Pierre Brochant organise chaque mercredi un dîner au cours duquel chacun ramène un « con ». L'invité qui se distingue le plus est déclaré vainqueur.
• ***Tarifs : 15 €, 8 €, 12 € (abonnés)***

Folle Journée à Basse-Goulaine : Schubert à l'honneur

Pour son édition 2022, la Folle Journée met à l'honneur le compositeur Schubert. La Ville de Basse-Goulaine, avec cinq autres communes de la Métropole, a le plaisir d'accueillir un concert en ouverture de ce festival de la musique classique le **mercredi 26 janvier à 20h30 à la salle Paul Bouin.** La pianiste Célimène Daudet, interprétera « Quatre Impromptus opus D. 899 » et « Schwanengesang D.957 »
• ***Tarifs : 10 € - Réservation : www.follejournee.fr***

FIN D'ANNÉE

Un spectacle pour tous les jeunes Goulainais

Spectacle « Où ? » proposé par le Relais Assistantes Maternelles le 7 décembre.

Pour la fin d'année, les enfants des quatre écoles de la Commune ont pu assister à des spectacles offerts par la municipalité.
Les maternelles de l'école de la Champagnère ont ainsi pu découvrir « Panique dans la forêt », par la compagnie du Soulier Magique.
Les CP des deux écoles et les maternelles de l'école Sainte-Marie ont eu droit à « Avec des Bouts d'trucs » de la compagnie du Cyclope et les enfants du CE1 au CM2 des écoles du Grignon et Saint-Brice ont assisté à « La lettre du Père-Noël » par Olivier Dissais Spectacle.
Les plus jeunes n'étaient pas en reste puisque le Relais Assistantes Maternelles proposait le spectacle « Où ? » de la compagnie Comptoirs du rêve et le multi-accueil « Lutins-lutins » par la compagnie du Théâtre des 7 Lieues.

CONCOURS DE SAPIN

Bravo au périscolaire de la Champagnère !

Du 1er au 24 décembre, les structures enfance/jeunesse du CMEJ ont proposé un concours de décoration de sapin.
Le public était invité à voter parmi les six propositions : périscolaire du Grignon, périscolaire Sainte-Marie, périscolaire de la Champagnère, ALSH La Récré Goulainaise, Local Jeunes et Casa Ados.
Près d'une centaine de votes ont été reçus. La structure qui est arrivée en tête est le périscolaire de la Champagnère avec 38 voix sur 94 votants. Bravo à toute l'équipe !

CASA'ADOS

Une aide aux devoirs pour les ados

La Casa'ados propose un service gratuit d'aide aux devoirs :
- aux 11-14 ans inscrits au Local Jeunes, les mardis et jeudis de 17h30 à 18h30.
- aux 14-17 ans les mercredis de 13h30 à 14h30 et de 17h30 à 18h30.

Ces créneaux sont encadrés par une ancienne professeure des écoles diplômée d'un Master MEEF 1er dégré.

• Renseignements et inscriptions : Tél. 02 40 06 19 69 - 06 68 53 36 04
Mail : casaados@basse-goulaine.fr

PETITE ENFANCE

De nombreuses activités proposées par le RAM

De nombreuses activités ont été mises en place par le Relais Assistantes Maternelles depuis la rentrée de septembre pour le plus grand bonheur des petits Goulainais.
Au programme : **atelier d'éveil musical** avec Yannick Mahé de l'association Croq'Notes, **atelier psychomoteur** avec Pauline Sintes, psychomotricienne, **découverte de l'argile** avec Nadia Salerno, céramiste, participation à **l'heure des contes** avec Laurence de la médiathèque René-Guy Cadou, **lectures de livres** avec Evelyne, Nicole et Martine, bénévoles de l'association Lire et Faire Lire à la médiathèque, **sortie au verger** de Bellevue à Sainte-Luce-sur-Loire ou encore **ateliers d'éveil** animés par Sarah Deschamps, animatrice du RAM et éducatrice de jeunes enfants.

ADEPTES DE LA GLISSE

La piste de luge ravit les jeunes Goulainais

Installée sous la halle du Grignon du 18 décembre au 2 janvier, la piste de luge a rencontré un fort succès.
Ouverte tous les jours, cette animation gratuite a permis aux jeunes Goulainais de profiter d'activités ludiques pendant les vacances.

ÉCOLE SAINT-BRICE – SAINTE-MARIE

Des activités pour les enfants

Après une rentrée sous le signe de la convivialité, le projet d'école de cette année sous l'égide d'une ouverture culturelle sur le monde est lancé. À chaque période, une journée spéciale permet aux enfants de voyager et de découvrir les traditions à travers le monde : Halloween, dia de los muertos avant l'automne, fête de la Sainte Lucie avant l'hiver... Le marché de Noël fut aussi l'occasion de vivre un beau moment de partage au sein de l'école.

Portes ouvertes

L'école Saint-Brice – Sainte-Marie organise ses portes ouvertes le samedi 29 janvier de 9h30 à 12h. Elles s'adressent aux nouveaux élèves mais également aux élèves actuels de l'école qui souhaiteraient rencontrer leur futur enseignant ainsi qu'aux anciens qui voudraient donner des nouvelles. Toute l'équipe enseignante ainsi que le chef d'établissement seront présents. Des animations et des dégustations sont également prévues.
• ***Inscriptions au 02 40 06 04 15 - http://www.saintbrice-saintemarie.org***

LYCÉE LA HERDRIE

Découverte pour les futurs élèves

Le lycée la Herdrie organise une journée portes ouvertes le samedi 26 février 2022 de 9h à 12h30.

GESTION DES BORDS DE ROUTE

Faucher moins mais faucher mieux

© Freepik

Basse-Goulaine est souvent qualifiée de « ville à la campagne » et certains secteurs de notre territoire ont conservé cette identité « campagne » où les fossés, talus et haies bordent les voies dédiées à la circulation routière.
Des Goulainais s'inquiètent parfois de voir les grandes herbes envahir les bords de route et les fossés, et demandent des actions de nettoyage plus rapides.
Cette situation s'explique par la politique de Nantes Métropole qui s'est engagée depuis quelques années dans une démarche de **gestion raisonnée des dépendances routières** (accotements, fossés, talus et haies).
Situés le long des routes, ces espaces offrent un **refuge pour de nombreuses espèces animales ou végétales** qui en ont besoin pour effectuer leur cycle de vie.
Les dépendances routières jouent également un **rôle important dans la gestion de l'eau** (drainage, régulation des écoulements et filtration).
La biodiversité est donc préservée le plus possible par des fauches moins rases et moins fréquentes, ce que l'on appelle le « **fauchage tardif** ».
Deux passages sur les accotements (en début d'été et à l'automne), un seul sur les fossés et les talus en hiver.
Cette action répond aussi à un souci de maîtrise des coûts, l'entretien des dépendances vertes pouvant s'avérer onéreux dans le cas de travaux à répétition.
Une exception toutefois : la végétation ne doit pas gêner la visibilité au niveau des courbes, des carrefours, des panneaux de signalisation et ne pas réduire la largeur des voies.

ENTRETIEN DES PLANTATIONS :

Les obligations des habitants au regard de l'espace public

Chaque riverain a l'obligation d'entretenir (élagage, taille, surveillance de l'état de santé) les arbres et plantations en limite avec l'espace public. La végétation ne doit pas masquer les panneaux de signalisation routière qui doivent pouvoir être vus de loin par les automobilistes. En cas de dégradations (voiries, réseaux aériens ou souterrains…) ou d'accidents causés par des plantations privées, **la responsabilité directe du propriétaire peut être engagée**.
À chacun donc d'entretenir ses plantations en excluant de faire ces travaux à des heures de forte circulation. Pour les travaux d'élagage en hauteur et à risque, il est conseillé de faire appel à un professionnel. Enfin, il est interdit, pour des raisons de sécurité, de brûler des végétaux sur sa propriété. Ils doivent être déposés en déchetterie ou transformés en compost.

© Freepik

ENVIRONNEMENT

Déplacements doux : montrez-vous

La nuit tombant plus tôt en cette période de l'année, il est rappelé aux usagers des déplacements doux (vélos, trottinettes…) la nécessité d'utiliser un **système d'éclairage nocturne** afin d'être vus des autres utilisateurs de la route. Pour circuler en toute sécurité, soyez bien équipé !

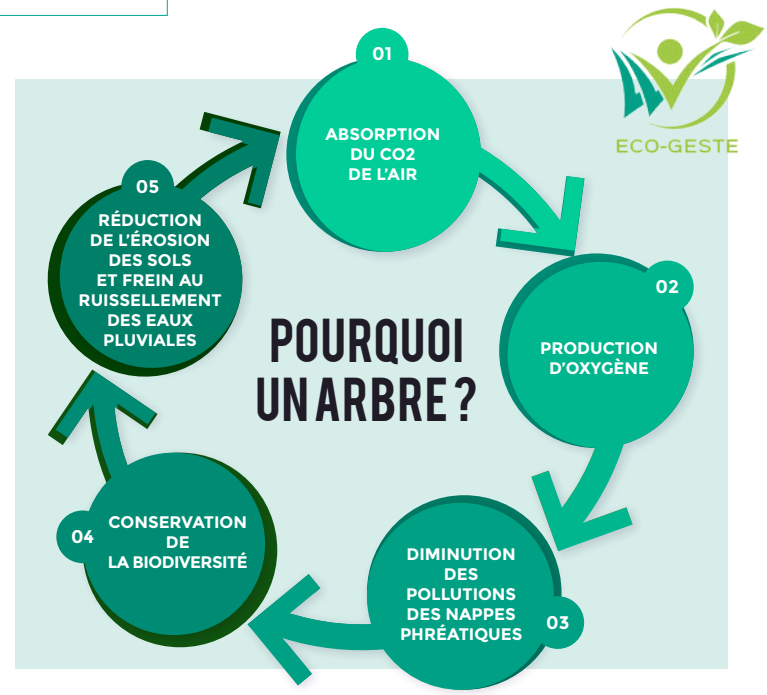

Basse-Goulaine Autrement

Claudine, Jean-Pierre et Michel, conseillers municipaux du groupe « Basse-Goulaine Autrement » vous souhaitent de tout cœur la meilleure année 2022 possible pour vous et vos proches.

Depuis deux ans, le fléau Covid s'est répandu sur la Terre et les êtres humains ont accès aux vaccins de façon très inégale. Soyons solidaires. Des réticences, des refus existent aussi et l'épidémie progresse à nouveau en Pays de la Loire. L'accès aux soins s'est aggravé, avec la mise en place du Plan Blanc dans les hôpitaux publics qui depuis des années fonctionnent à flux tendu. Les patients et les personnels en paient l'addition. À cela s'ajoutent les problèmes d'emploi, de retraites et de vie quotidienne. Le pouvoir d'achat s'est dégradé pour de nombreux Goulainais. Il faut continuer à les aider. Pour réagir contre cette morosité ambiante, notre municipalité s'efforce, grâce à la collaboration des associations, des bénévoles et de tous les élus, de maintenir le plus possible les événements sociaux, culturels et sportifs. Il faut entretenir cette dynamique. Nous en avons tous besoin.

À Basse-Goulaine, des décisions et travaux à dimensions environnementales souffrent de retards cumulés :

- Qualité des eaux rivière de Goulaine, ruisseaux et capacité des équipements d'assainissement, eaux usées (surverses en périodes d'orage) et pluviales (capacités tampons pour limiter des inondations localisées). Certes, les budgets alloués par la Métropole vont être en hausse pour les petites communes mais ne permettront pas de rattraper un retard ancien à l'origine d'impacts importants. Ils ne sont pas encore à la hauteur des urgences.
- De même pour la reconquête de l'accès des bords de Loire aux promeneurs et aux cyclistes, la présentation du scénario d'aménagement retenu a été fixée au 1er février (énième report !). Espérons que les choix répondront aux besoins et obligations réglementaires. Quant aux travaux de doublement du pont de Bellevue, ils vont fortement impacter cette zone naturelle sensible. Nous répondrons présent à l'enquête publique ouverte aux Goulainais en vue de contribuer à l'amélioration du projet :

• Qui ne tient pas suffisamment compte des flux croissants de véhicules en provenance de la quatre voies de Cholet, avec une incidence sur le trafic de transit dans la traversée de Basse Goulaine sur quelques axes bien connus,

• Et manque de précisions sur des mesures de compensation à mettre en place simultanément : ouvrages de traitement des eaux de ruissellement, anti-bruit, plantations, cheminements…

En 2022, des échéances électorales majeures, importantes pour l'avenir de notre pays, vont avoir lieu. Nous souhaitons qu'elles se déroulent dans un climat réellement apaisé, respectant les règles de notre démocratie, préservées de dérives indésirables.

Pour nous contacter* : bgautrement@gmail.com / *Permanence* : 1er samedi de chaque mois de 10h à 11h, au local** Basse-Goulaine Autrement ***niveau parking de la mairie.

Basse-Goulaine Moderne et Humaine

Être optimiste, c'est être confiant dans l'issue positive d'un événement, alors qu'à l'inverse, le pessimisme, c'est plutôt s'attendre au pire.

Il y a quelques semaines encore, la France semblait apercevoir la lumière au bout du tunnel. Les indicateurs étaient presque tous au vert et le gouvernement laissait même entendre que certaines restrictions pourraient être assouplies. Et la cinquième vague est arrivée, imposant la poursuite des contraintes sanitaires et le lancement d'une campagne massive de rappel vaccinal.

Si cette situation n'en finit pas de durer, les raisons d'être optimiste sont cependant nombreuses.

Les économies tiennent bon face à la crise. En d'autres temps, pas si lointains, elles se seraient peut-être effondrées, réveillant le spectre de tensions majeures entre états.

Cette crise aura marqué une spectaculaire prise de conscience collective de l'impact de l'activité humaine sur les écosystèmes et leur destruction accélérée. Ce sont nos propres excès qui l'ont déclenchée, et un retour à une économie plus « verte-ueuse » n'est plus une option mais une nécessité absolue.

Si le fait d'être vacciné n'empêche pas d'être contaminé ou de transmettre la COVID, il réduit fortement le risque de développer une forme grave de la maladie, à l'origine de l'engorgement des hôpitaux et des confinements. Sans vaccin, nous serions probablement toutes et tous reconfinés aujourd'hui, comme encore récemment en Martinique et en Guadeloupe.

Sur le plan national, petit à petit, le chômage baisse. Le taux de chômage est passé en dessous du niveau d'avant pandémie et continue de baisser. État et collectivités territoriales restent mobilisés pour venir en aide aux entreprises, pour soutenir l'activité économique et accompagner les plus fragiles au quotidien.

À Basse-Goulaine, le tissu associatif a repris sa vigueur d'avant la crise. Des spectacles, expositions, activités et manifestations sportives et culturelles peuvent à nouveau se dérouler presque normalement.

Le nouveau gymnase de la Herdrie viendra bientôt enrichir encore l'offre d'activité sportive de la commune.

Même si la situation reste compliquée, que la lassitude gagne, que les contraintes sanitaires pèsent sur le moral, soyons heureux d'avoir pu nous retrouver en famille ou entre amis et d'avoir pu prendre soin de nos proches lors des traditionnelles périodes de fêtes de fin d'année.

Les élus de l'équipe majoritaire « Basse-Goulaine, Moderne et Humaine » vous souhaitent à toutes et tous une très bonne année 2022.

EXTRAITS DE CONSEILS MUNICIPAUX

VENDREDI 5 NOVEMBRE 2021

• Le conseil municipal approuve la charte du Conseil des Sages qui précise les rôles et objectifs, le champ d'action et le cadre d'intervention, sa composition et la durée du mandat des membres, leurs obligations et les modalités de fonctionnement ***(Unanimité)***.

• Le conseil municipal approuve la convention 2021-2024 d'objectifs et de financement du relais assistantes maternelles ***(Unanimité)***.

• Le conseil municipal approuve le règlement municipal des cimetières de Basse-Goulaine applicable au 1er janvier 2022 qui précise que les cimetières sont ouverts au public de 8 heures à 20 heures du 1er avril au lundi suivant le 11 novembre. Du lundi suivant le 11 novembre au 31 mars, les cimetières sont ouverts de 8 heures à 18 heures ***(Unanimité)***.

VENDREDI 17 DÉCEMBRE 2021

• Le conseil municipal approuve les taux d'imposition 2022 : 31,85 % pour le foncier bâti et 74,40 % pour le foncier non bâti ***(Unanimité)***.

Le conseil municipal approuve la mise en conformité à la loi en passant à 1607 heures par an et par agent pour un temps de travail à temps complet, à compter du 1er janvier 2022 ***(Unanimité)***.

• Le conseil municipal approuve le vœu de retenir la variante 3bis dans le cadre du projet de réaménagement du pont de Bellevue mené par la DREAL prenant en compte les enjeux de mobilité, environnementaux, cyclables et relatifs aux transports en commun ***(Unanimité)***.

PROCHAIN CONSEIL MUNICIPAL > Vendredi 25 février 2022 ***Les comptes-rendus des conseils municipaux sont en ligne sur www.basse-goulaine.fr.***

CLUB PHILATÉLIQUE VERTAVIEN

Après l'interruption due à la Covid, l'activité a repris au retour des vacances de la Toussaint. Une nouvelle approche auprès des élèves a déclenché une inscription massive : 43 chez les CM2, 45 chez les CM1. Ils se sont répartis en quatre groupes et, depuis, l'activité se déroule en alternance un lundi sur deux. Par ailleurs, la remise de lots, qui traditionnellement se tenait en juin, a été remplacée par plusieurs distributions tout au long de l'année. Un classeur de timbres et une boîte-classeur à élastique ont été donnés à chaque élève.

THÉÂTRE ET LOISIRS

Le retour ! Depuis fin juin nous préparons avec ardeur une comédie moderne et surprenante : « Les Hommes préfèrent mentir ». La scène et vos rires nous ont beaucoup manqué depuis 2019. La troupe au complet sera heureuse de vous accueillir du 12 au 27 mars prochain. Réservations classiques ou par internet du 9 février au 18 mars prochain. Les ateliers « théâtre » fonctionnent parfaitement depuis la rentrée.

ÉCOLE DE MUSIQUE

L'école de musique, ce sont des cours d'instruments et de chant mais aussi des pratiques collectives.
Les jeunes et adultes peuvent rejoindre des ensembles instrumentaux, avec des inscriptions encore possibles pour les percussions africaines ou Golena Orchestra.
Pour les tout-petits, de 0 à 3 ans, accompagnés de leurs parents, des séances de jardin musical auront lieu à partir du 31 mars. Nous vous attendons également nombreux lors des concerts (voir agenda).

AÏKIDO CLUB GOULAINAIS

L'Aïkido Club Goulainais, malgré la période sanitaire difficile, continue son activité avec ses cours d'Aïkido et ses rencontres, comme le samedi 4 décembre pour le Téléthon 2021. Nous restons disponibles pour vous renseigner sur notre art martial.
Renseignements : Yannig TESSIER au 06 83 11 79 18 ou y_tessier@orange.fr
https://sites.google.com/sit/aikidogoulaine44/

SECOURS POPULAIRE

Grâce à l'assouplissement des restrictions sanitaires, la salle Paul Bouin nous a été ouverte pour organiser nos premières braderies après le confinement.
Nous continuons à espérer et si tout est maintenu en l'état, nous pouvons vous communiquer les dates des prochaines ventes écosolidaires : 23 et 24 février 2022 pour les vêtements d'hiver et printemps, 3 et 4 mai pour les vêtements d'été.

RUGBY CLUB

Il y a du rugby pour tous les goûts au terrain des Rouleaux ! Le mercredi de 19h à 20h30, venez essayer le rugby à V à toucher. Ce format de jeu, mixte et sans plaquage, est accessible à tous.
Si vous préférez le rugby plus classique, à XV, vous pouvez rejoindre l'équipe Loisirs !
Les entraînements ont lieu le vendredi de 18h30 à 20h et le dimanche de 10h30 à 12h. Ambiance conviviale garantie.

COMITÉ INTER-SOCIÉTÉS BASSE-GOULAINE

Les membres de l'inter-sociétés vous souhaitent leurs meilleurs vœux pour 2022. Espérons que cette nouvelle année nous apporte de belles manifestations et que nous puissions vite nous retrouver pour partager de bons moments ensemble.
Contact : 06 87 34 85 22
ou intersocietes.pdt@gmail.com

AMICALE BOULISTE

L'Amicale Bouliste de Basse-Goulaine se met au goût du jour et crée son site internet, accessible à l'adresse suivante : http://amicaleboulistedebassegoulaine.e-monsite.com

AMICALE CLUB CYCLOTOURISTE

Vous souhaitez pratiquer le cyclotourisme en toute convivialité, venez rejoindre le club ACCT de Basse-Goulaine. Sorties organisées le lundi, jeudi et samedi. Groupes de tous niveaux à allures pour tous.
Contact: Patrick GILLET au 07 81 23 13 03.
www.acct-basse-goulaine.fr

LES COLLECTIONNEURS DE GOULAINE

Les Collectionneurs de Goulaine ont pour but de favoriser et de développer le goût et l'étude de toute collection. L'association a le plaisir de vous inviter le samedi 19 février 2022 à 14h et le dimanche 20 février à 9h à son 19e salon annuel. Comme les 1500 visiteurs habituels, vous pourrez y découvrir l'exposition d'une quarantaine de collections inédites et échanger des timbres, des cartes postales, des fèves et des capsules de champagne.
Entrée gratuite, restauration sur place et convivialité dans le respect des règles sanitaires en vigueur, passe sanitaire obligatoire. Nous souhaitons très sincèrement que cette manifestation majeure pour notre association et notre commune soit maintenue.
Correspondants : M. Gérard CHAMPAIN au 02 40 03 57 46 et M. Thierry MAITRE au 06 49 13 58 51

BOUQUET D'AUTOMNE

Nous envisageons un voyage en Crète en septembre.
Le repas annuel est prévu le jeudi 27 janvier et le loto de novembre qui a fait des heureux sera renouvelé.
Parmi nos activités : des réunions le jeudi après-midi

au Manoir Ker Clar, des jeux de cartes et un atelier couture- tricot est à l'étude pour vous faire connaître pour cette nouvelle activité. Contacts : Danielle CHIRON au 02 40 54 92 58 et Evelyne 06 63 29 74 08.

PROTECTION CIVILE DE LOIRE-ATLANTIQUE

La Protection Civile 44, antenne de Basse et Haute-Goulaine a programmé la formation PSC1 pour 2022 (un samedi par mois). Pour les inscriptions, notre plateforme : formations.protection-civile.org
Pour tout renseignement :
formation.bhg@loire-atlantique.protection-civile.org

ASSOCIATION DES ASSISTANTES MATERNELLES ET FAMILIALES DU PAYS DE GOULAINE

L'AAMFPG (Association des Assistantes Maternelles) a repris ses activités du vendredi matin depuis octobre dernier. Elle permet aux assistantes maternelles de se rencontrer, de rompre l'isolement, aux enfants de se sociabiliser et d'effectuer diverses activités, et aux parents de trouver une assistante maternelle.
Pour nous contacter : Gaëlle Lecoq au 07 80 99 08 24, Nadine Kopec au 06 75 14 35 60
ou nadine.kopec@free.fr
Site Internet : aamfpg.free.fr

AGENDA

Tous les événements de l'agenda sont annoncés SOUS RÉSERVE des évolutions possibles liées à la crise sanitaire.

JANVIER

- **Jusqu'au 29 janvier**, à la médiathèque
  Exposition « culture séries, séries culte », gratuit
- **Samedi 22 janvier** à 20h30, salle Paul Bouin
  Les Quatre Saisons par la compagnie François Mauduit, danse, 15 €, 12 € (abonné), 8 € (réduit).
  Info et réservation : www.bassegoulaine.fr
- **Lundi 24 janvier** à 20h, salle Casadesus, à l'École de Musique
  Concert musiques actuelles organisé par l'École de Musique
- **Mercredi 26 janvier** à 20h30, salle Paul Bouin
  Concert d'ouverture de la Folle Journée : Célimène Daudet
  Info et réservation : www.follejournee.fr
- **Samedi 29 janvier** de 9h30 à 12h, école Saint-Brice-Sainte-Marie **Portes ouvertes**

FÉVRIER

- **Du 7 au 11 février** de 9h à 17h, stade René Massé à Saint-Sébastien-sur-Loire
  Stage sportif pour les 5-13 ans organisé par le Rugby Club Saint-Sébastien Basse-Goulaine, 10 € par jour et par enfant
- **Samedi 19 février** de 14h à 18h30, et **dimanche 20 février** de 9h à 18h, gymnase Henri Michel
  19e Salon multicollection et bourse d'échanges organisé par les Collectionneurs Goulainais
- **Mercredi 23 et jeudi 24 février**, salle Paul Bouin
  Ventes écosolidaires organisé par le Secours Populaire
- **Samedi 26 février** de 10h à 12h, manoir de Ker Clar
  Café littéraire, réservation conseillée : 02 40 06 00 22, entrée libre.
- **Samedi 26 février** à 20h30, salle Paul Bouin
  Le Dîner de Cons, théâtre, 15 €, 12 € (abonné), 8 € (réduit). Info et réservation : www.bassegoulaine.fr
- **Samedi 26 février** de 9h à 12h30 au lycée de la Herdrie
  Portes ouvertes

MARS

- **Samedi 5 mars** à 20h30, salle Paul Bouin
  Camille et Julie Berthollet : Nos 4 Saisons, concert, 15 €, 12 € (abonné), 8 € (réduit).
  Info et réservation : www.bassegoulaine.fr
- **Du mardi 8 mars au samedi 2 avril** à la médiathèque, aux horaires d'ouverture
  Exposition : Question d'espace, entrée libre.
- **Du mardi 8 mars au samedi 2 avril** à la médiathèque, aux horaires d'ouverture
  Exposition : Dessine-moi ton ciel !, entrée libre.
- **Du 12 au 27 mars**, salle Paul Bouin
  Les hommes préfèrent mentir, organisé par Théâtre et Loisirs.
  Info et réservation : www.theatre-basse-goulaine.fr

AVRIL

- **Samedi 2 avril** à 17h30, à la médiathèque René Cadou
  Conte musical organisé par l'École de musique, Réservation obligatoire au 02 40 06 00 22
- **Dimanche 3 avril**, à 16h, à l'Église Saint-Brice
  Chœur Coloquinte organisé par l'École de Musique
- **Mardi 6 avril**, à 20h, salle Paul Bouin
  Concert sur le thème du voyage organisé par l'École de Musique

EXPOSITION : CULTURE SÉRIES, SÉRIES CULTE

Jusqu'au 29 janvier
Médiathèque René Guy Cadou
Entrée libre

LES QUATRE SAISONS

Samedi 22 janvier
À 20h30
Salle Paul Bouin
Réservations :
www.basse-goulaine.fr

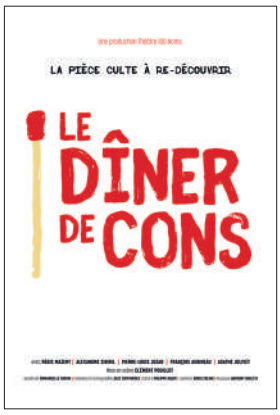

LE DÎNER DE CONS

Samedi 26 février
À 20h30
Salle Paul Bouin
Réservations :
www.basse-goulaine.fr

CAFÉ LITTÉRAIRE

Samedi 26 février
De 10h à 12h
Manoir de Ker Clar
Réservations :
02 40 06 00 22

LA SÉLECTION DE LA MÉDIATHÈQUE RENÉ GUY CADOU

ROMAN POUR ADULTES

« S'adapter » de Clara Dupont-Monod
Éditions : Stock

C'est l'histoire d'un enfant aux yeux noirs qui s'échappent dans le vague, un enfant toujours allongé, aux jambes translucides et veinées de bleu, au filet de voix haut, aux pieds recourbés et au palais creux. Un bébé éternel, un enfant qui trace une frontière invisible entre sa famille et les autres.
Un livre magnifique et lumineux sur la vie d'un enfant handicapé racontée par sa fratrie. Lauréat des prix Fémina 2021, Goncourt des lycéens 2021 et Landerneau 2021.

DVD TOUS PUBLICS

« Ainbo, princesse d'Amazonie »,
réalisé par Richard Claus et Jose Zelada
Éditions : Warner

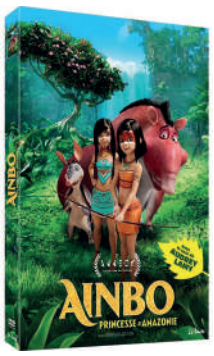

Née au coeur de la forêt amazonienne, Ainbo n'a que 13 ans mais rêve d'être la meilleure chasseuse de son village. Elle se lance, au mépris de tous les dangers, dans la lutte contre la déforestation qui menace sa terre natale. Heureusement, elle sait que pour vaincre ses ennemis, coupeurs d'arbres et chercheurs d'or, elle pourra compter sur ses guides spirituels magiques : Vaca, un tapir aussi costaud que maladroit et Dillo, un tatou espiègle. Un beau film d'animation sur le thème de l'écologie à voir en famille !