

BASSE-GOULAINÉ

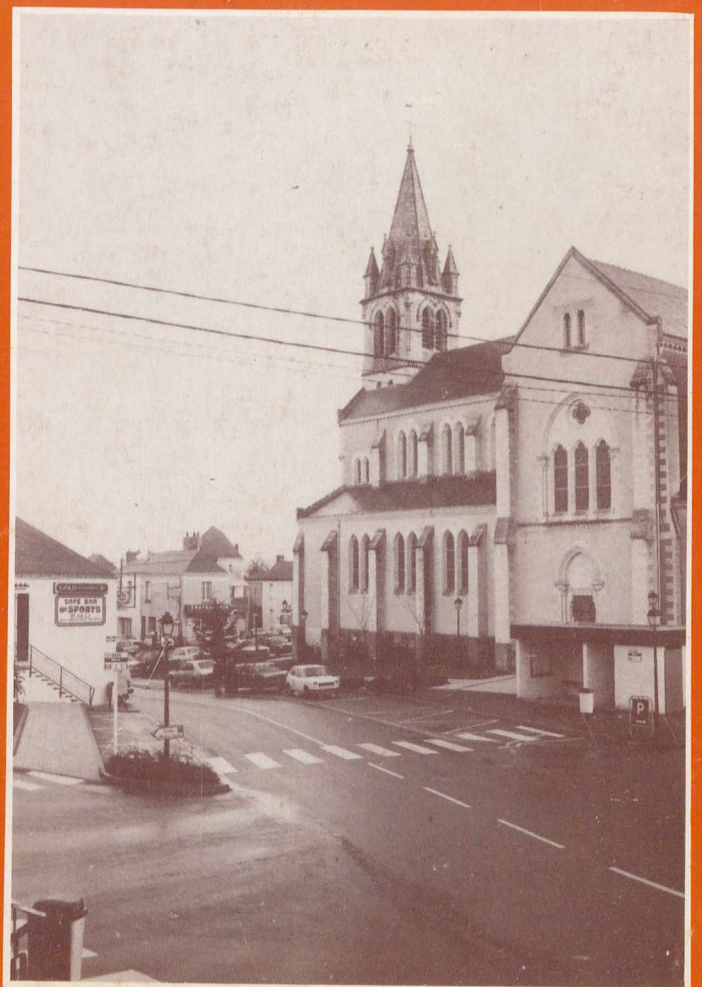

avant...

après...



**Bulletin
Municipal
1982**

Ets R. BOUCARD GRAND CHOIX de MONUMENTS

MARBRIER

9, 11 et 13 rue de la Commune

44230 St-SÉBASTIEN-SUR-LOIRE Tél. 34.30.46 TOUS TRAVAUX DE CIMETIÈRE - POSE CAVEAUX EN 24 H

et Articles Funéraires
Fleurs Naturelles



BREIZH
relet



AUTO-ECOLE
lain

Ancien élève du Centre de Formation Prévention Routière et de l'École de pilotage du Mans

22, Place St-Brice - (derrière l'église) - BASSE-GOULAIN - Tél. 34.62.70

VOUS PROPOSE :

- Une formation ACCÉLÉRÉE - sur une période de 2 semaines (abattement de 10 %)
- Une formation TRADITIONNELLE au permis B - Horaires à la demande -
- RENSEIGNEMENTS au bureau de 15 à 19 heures

**LA SOLUTION
DE VOS TRANSPORTS
INTERNATIONAUX**
- ROUTE - FER - MER - AIR -



**TÉL. (40) 34.56.68 +
Télex 710488**

ENTREPRISE JOUTARD

Couverture - Zinguerie
Plomberie - Chauffage Central

289, Route de Clisson - Tél. 34.40.29
44230 ST-SÉBASTIEN-SUR-LOIRE

**LE
BUS**

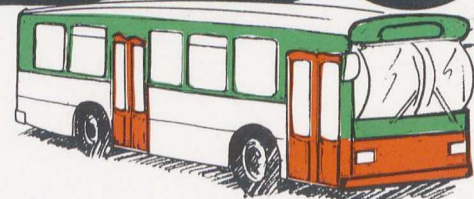

UNE NOUVELLE
LIGNE DE CONDUITE
ECONOMIQUE **LE BUS**

Édition - Publicité :
**BULLETIN
D'INFORMATION**

7 rue J.J. Rousseau
44000 NANTES
☎ (40) 20.00.62

FROGER Imp.
85110 Chantonnay
Tél. (51) 94.30.42

Vente et Reproduction interdites
Dépôt légal : 1^{er} Trim. 82 - N° 82.04

Éditorial



Chers Concitoyennes et Concitoyens,

Une page va se tourner sur cette année 1981 qui aura connu des événements de politique intérieure importants.

A la veille des fêtes de fin d'année qui se devraient, de par leur nature même, d'être joyeuses, nous aurions tous souhaité que le ciel ne se soit brutalement assombri à la suite d'événements internationaux des plus inquiétants.

NOUS, habitants de BASSE-GOULAIN où la tranquillité physique et morale de chacun n'est pas un vain mot, savons certainement plus que tout autre qu'elle est la valeur réelle de l'indépendance et du droit de liberté pour un être humain.

Je sais qu'en souhaitant au peuple Polonais, qui a toujours été tout près de notre cœur, de trouver auprès de ses dirigeants la compréhension humaine nécessaire pour une solution sage et sereine (ce qui est peut être encore possible) je traduirai votre sentiment unanime.

Je vais m'en tenir là pour ce qui est des événements de notre monde dont les médias qu'ils soient, télévision, radio ou presse vous entretiennent déjà abondamment.

Il ne faut pas que ces considérations nous éloignent de nos objectifs locaux et surtout qu'elles engendrent un pessimisme démesuré qui ne pourrait être que néfaste à l'atteinte des objectifs fixés et suivis par les élus municipaux.

Je tiens à vous apporter toute tranquillité d'esprit à ce sujet. Sachez que l'action entreprise est poursuivie sans relâche.

Si nous regrettons un retard indépendant de notre volonté pour certaines réalisations, 1982 verra des aboutissements initialement prévus.

Je ne vais pas dans cet éditorial énumérer tout ce qui a été fait, mes Collègues auront certainement l'occasion d'en parler dans leurs différents articles. Je voudrais néanmoins, souligner que nous accomplissons le programme que nous nous étions fixé avec conscience et objectivité.

Je sais que le fait de ne pas entourer chaque réalisation d'un satisfecit publicitaire et tapageur est considéré par certains esprits mal intentionnés comme une marque d'inefficacité.

Que ces quelques personnes sachent bien que nous nous plaçons au-dessus de ces basses contingences et que nous ne voulons surtout pas être les partenaires d'une polémique dont la stérilité serait réprochée par toutes personnes sensées.

Notre démarche est tout simplement celle de la concrétisation et de la détermination dans les limites du raisonnable et du supportable au plan financier.

Il faut que vous sachiez également que nos réflexions portent bien entendu sur le devenir de BASSE-GOULAINÉ dans la 2ème partie de cette décennie 1980-1990. Au cours de cette période de nombreuses choses devront voir le jour.

Dans ce bulletin, comme dans des précédents, nous portons à votre connaissance, ce qui est tout à fait légitime, le budget communal. Il s'agit de vos deniers. Nous souhaitons donc que vous puissiez vous rendre compte que notre gestion se fait avec la rigueur qui s'impose.

Si l'augmentation annuelle de la pression fiscale est inévitable nous faisons cependant en sorte qu'elle reste au dessous du taux d'inflation.

Il ne vous échappe pas que toutes réalisations ou services rendus se traduisent forcément par des coûts et c'est là où à chaque fois se pose le problème du choix de l'investissement en fonction des urgences et des capacités financières de la commune.

Avant de terminer je tiens à rappeler à nos amis du 3ème âge combien j'ai été navré d'avoir dû garder le lit au moment du repas annuel pris en commun, qu'ils sachent que malgré mon absence j'étais de tout cœur avec eux. Je crois savoir qu'ils ont passé une bonne journée et cela est pour moi la meilleure consolation.

Certaines personnes ayant quelques difficultés à unir le nom et le visage d'élus municipaux, nous avons pensé qu'il était bon de vous offrir nos vœux sous une forme visuelle.

Je conclurai en rappelant que toutes et tous, sommes chacun dans son village, à l'écoute de vos demandes et suggestions.

Mes collègues se joignent à moi pour vous adresser à tous les vœux de santé, bonheur, travail et réalisations de vos projets que vous êtes bien en droit d'espérer pour 1982.

Le Maire,
Paul BOUIN



P.J. BAUDET
Diplômé
d'État

**OPTIQUE
SAINT
SEBASTIEN**
Tél. 34.14.96 - 21 rue Maurice-Daniel 44230 SAINT-SÉBASTIEN

CHARPENTE - MENUISERIE
CHESNEAU - GASTINEAU
☎ 54.92.33 ☎ 34.33.54
5 rue du Hamelin 44115 BASSE-GOULAINÉ



BOULANGERIE
Hubert BOUYER
confiserie - rayon cadeaux
Ouvert tous les jours sauf le lundi ☎ 54.92.34

LES FINANCES DE NOTRE COMMUNE

COMPTE ADMINISTRATIF 1980

Le compte de clôture de l'exercice budgétaire a pour objet de retracer l'évolution du patrimoine et l'exécution du budget.

Voici un rapide résumé de ses principales lignes :

SECTION DE FONCTIONNEMENT :

DÉPENSES :

- Denrées et fournitures.....	628.223,21
- Frais de personnel.....	1.383.939,63
- Impôts et taxes foncières.....	6.436,25
- Travaux et services extérieurs.....	898.657,84
- Participations et contingents.....	456.291,15
- Allocations et subventions.....	230.994,23
- Frais de gestion générale.....	187.611,92
- Frais Financiers.....	720.967,05
- Prélèvement pour dépenses d'investissement.	104.988,36

Total.....	4.618.109,64
Excédent de clôture.....	302.128,15

RECETTES :

- Produits de l'exploitation.....	563.241,90
- Produits domaniaux.....	42.023,71
- Produits financiers.....	5.558,20
- Recouvrements et subventions.....	409.303,95
- Part représentative d'anciens produits fiscaux.....	1.726.844,00
- Impôts indirects.....	45.248,81
- Autres impôts.....	13.000,00
- Contributions directes et subvention fiscale..	2.004.164,00
- Produits exceptionnels.....	1.297,90
- Produits antérieurs.....	109.555,32

Total.....	4.920.237,79
------------	--------------

SECTION D'INVESTISSEMENT :

DÉPENSES :

- Remboursements d'emprunts.....	308.003,96
- Acquisitions de terrains mobilier et matériel.	318.835,84
- Travaux de bâtiments.....	374.802,79
- Travaux de voies et réseaux.....	752.634,17

Total.....	1.754.276,76
Excédent de clôture.....	228.673,27

RECETTES :

- Excédent d'investissement reporté.....	247.859,88
- Subventions d'Équipements.....	74.876,00
- Prélèvement sur recettes de fonctionnement.	104.988,36
- Fonds de compensation de la T.V.A.....	319.177,00
- Taxe locale d'équipement et taxe de superstructure.....	171.694,06
- Produit des emprunts.....	947.000,00
- Aliénation de terrains et reprise d'un véhicule.....	115.640,00
- Recouvrements créances à long et moyen terme.....	1.114,73
- Aliénations de titres et valeurs.....	600,00

Total.....	1.982.950,03
------------	--------------

BALANCE GÉNÉRALE DU COMPTE ADMINISTRATIF DE LA COMMUNE Exercice 1980

DÉPENSES :

Fonctionnement.....	4.618.109,64
Investissement.....	1.754.276,76
Total.....	6.372.386,40

RECETTES :

Fonctionnement.....	4.920.237,79
Investissement.....	1.982.950,03
Total.....	6.903.187,82
Excédent global de clôture.....	530.801,42

Le compte administratif 1980 laisse apparaître un excédent de 8,33 % vis à vis des dépenses réalisées. Cet excédent s'explique par le fait que le budget présente tous les ans un excédent qui se reporte d'année en année et qui constitue un fonds de roulement. De plus, les opérations s'étalent sur plusieurs années en investissement.

BUDGET SUPPLÉMENTAIRE 1981

FONCTIONNEMENT :

DÉPENSES :

- Denrées et fournitures.....	+ 20.000,00
- Frais de personnel.....	—
- Impôts et taxes.....	+ 4.000,00
- Entretien terrains, bâtiments voies et réseaux.....	+ 115.000,00
- Participation et contingents.....	- 130.000,00
- Allocations et subventions.....	+ 500,00
- Frais de gestion générale.....	+ 3.000,00
- Frais financiers.....	—
- Prélèvements pour dépenses d'investissement.....	+ 343.938,65
Totaux.....	+ 486.438,65
	- 130.000,00
Total des dépenses.....	356.438,65

RECETTES :

- Produits de l'exploitation.....	+ 5.700,00
- Produits domaniaux.....	—
- Produits financiers.....	—
- Recouvrements et subventions.....	+ 16.742,00
- Dotation globale de fonctionnement.....	+ 1.040,00
- Impôts indirects.....	+ 30.828,50
- Produit des contributions directes.....	—
- Excédent de fonctionnement reporté.....	+ 302.128,15
Total des recettes.....	356.438,65

INVESTISSEMENT :

DÉPENSES :

- Remboursements d'emprunts.....	—
- Acquisitions de terrains, mobilier et matériel.....	- 155.321,27
- Travaux de bâtiments.....	+ 116.000,00
- Travaux de voies et réseaux.....	+ 123.500,00
Totaux.....	+ 239.500,00
	- 155.321,27
Total des dépenses.....	84.178,73

RECETTES :

- Excédent reporté.....	+ 228.673,27
- Subventions d'équipement.....	+ 222.390,00
- Prélèvement sur fonctionnement.....	+ 343.938,65
- T.L.E. et taxes de superstructure.....	- 82.000,00
- Produits d'emprunts.....	- 657.000,00
- Aliénation de terrains.....	+ 10.000,00
- Remboursement de frais de contrôle sur travaux de bâtiment.....	+ 17.016,79
- Recouvrement de créances.....	+ 1.160,02
Totaux.....	+ 823.178,73
	- 739.000,00
Total des recettes.....	84.178,73

BALANCE DU BUDGET SUPPLÉMENTAIRE 1981 DE LA COMMUNE

DÉPENSES :

Fonctionnement.....	356.438,65
Investissement.....	84.178,73
Total.....	440.617,38

RECETTES :

Fonctionnement.....	356.438,65
Investissement.....	84.178,73
Total.....	440.617,38

Le budget supplémentaire se présente en équilibre. Cet équilibre est réalisé en grande partie par les excédents de fonctionnement et d'investissement reportés qui constituent le fonds de roulement, notamment pour les opérations s'étalant sur plusieurs exercices ou lancées en fin d'années.

Un budget communal doit toujours présenter un résultat excédentaire de façon à ne pas bloquer la trésorerie d'une commune. Cet excédent est également une garantie permettant de répondre aux dépenses imprévues et urgentes à régulariser.

Sabine Coiffure

Soins du cheveu - sur rendez-vous - Vendredi : Journée continue

155 rue du Grignon - Tél. 54.94.76
LA RIVIÈRE - BASSE-GOULAINE

PLATRERIE
FAIENCE
CORNICHES DE STYLE
RÉNOVATIONS

Eugène ROBERT

« Le Tertre » 44115 BASSE-GOULAINE Tél. 54.92.57



CARROSSERIE Automobile

Tôlerie - Peinture - Entretien Général

Tél. 80.07.97

100, rue de la Jarnigarnière

J. MEUNIER

44120 BASSE-GOULAINE

peinture — vitrerie — papiers peints
revêtements de murs et sols (moquette)

Daniel BARRÉ

9 rue de la Cassadière 44115 BASSE-GOULAINE ☎ 34.43.50

SERVICE ASSAINISSEMENT

Compte administratif 1980

SECTION DE FONCTIONNEMENT :

DÉPENSES :

- Achats.....	1.255,93
- Frais de personnel.....	70.000,00
- Entretien de bâtiments.....	50.648,48
- Entretien de voies et réseaux.....	5.350,94
- Entretien matériel roulant.....	22.000,00
- Électricité, eau.....	27.434,50
- Cotisations municipales.....	83,08
- Frais de commission sur prêt.....	720,00
- Intérêts d'emprunts.....	41.290,74
- Amortissement des immobilisations.....	17.968,00
- Amortissement de caducité des réseaux.....	16.123,00
Total.....	252.874,67
Déficit de fonctionnement reporté.....	44.566,70
	297.441,37

RECETTES :

- Redevances d'assainissement.....	157.003,80
- Subvention d'équilibre.....	60.000,00
- Subventions d'exploitation reçues.....	27.735,89
- Prime pour épuration.....	10.515,00
- Intérêts sur prêts.....	1.757,38
Total.....	257.012,07
Déficit de fonctionnement.....	40.429,30

SECTION D'INVESTISSEMENT :

DÉPENSES :

- Remboursement d'emprunts.....	31.755,66
- Travaux neufs de réseaux.....	139.763,90
Total.....	171.519,56
Excédent d'investissement.....	31.870,84

RECETTES :

- Excédent reporté.....	49.299,40
- Emprunts.....	120.000,00
- Amortissement de bâtiments.....	17.968,00
- Amortissement de réseaux.....	16.123,00
Total.....	203.390,40

BALANCE GÉNÉRALE :

DÉPENSES :

Fonctionnement.....	297.441,37
Investissement.....	171.519,56
Total.....	468.960,93

RECETTES :

Fonctionnement.....	257.012,07
Investissement.....	203.390,40
Total.....	460.402,47
Déficit global de clôture.....	8.558,46

Budget supplémentaire 1981

FONCTIONNEMENT :

DÉPENSES :

- Achats ou consommations.....	—
- Frais de personnel.....	—
- Entretien de bâtiments.....	—
- Entretien de réseaux.....	+ 15.000,00
- Entretien de matériel roulant.....	—
- Électricité.....	+ 7.200,00
- Frais sur prêts.....	—
- Intérêts d'emprunt.....	—
- Amortissement - Immobilisations.....	—
- Amortissement de réseaux.....	—
- Déficit de fonctionnement reporté.....	—
Total.....	+ 22.200,00

RECETTES

- Subvention d'équilibre.....	—
- Redevance d'assainissement.....	+ 5.648,08
- Prime pour épuration.....	+ 16.551,92
- Subvention d'exploitation.....	—
Total.....	+ 22.200,00

INVESTISSEMENT :

DÉPENSES :

- Remboursement de prêts.....	+ 3.702,65
- Acquisitions de terrains.....	—
- Réseau d'assainissement.....	+ 28.168,19
Total.....	31.870,84

RECETTES :

- Excédent reporté.....	+ 31.870,84
- Subventions d'équipement.....	—
- Taxes de raccordement.....	—
- Emprunts.....	—
- Amortissement bâtiments.....	—
- Amortissement réseaux.....	—
Total.....	+ 31.870,84

BALANCE DU BUDGET SUPPLÉMENTAIRE 1981 DU SERVICE ASSAINISSEMENT

DÉPENSES :

Fonctionnement.....	22.200,00
Investissement.....	31.870,84
Total.....	54.070,84

RECETTES :

Fonctionnement.....	22.200,00
Investissement.....	31.870,84
Total.....	54.070,84

Votre Conseil Municipal



P. BOUIN, Maire

ADJOINTS RÉGLEMENTAIRES



Raymond DAGAN

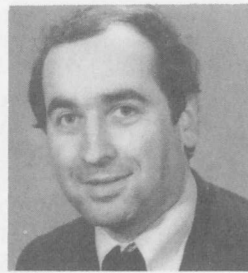

Gils BLIN



Edouard MARTIN

ADJOINTS SUPPLÉMENTAIRES



Renée CADORET



Michel DROUET



Eugène ROBERT



Hubert BOURBAN



Eugène BRELET

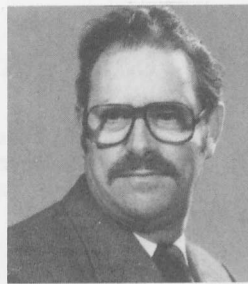

Albert DABOUIS

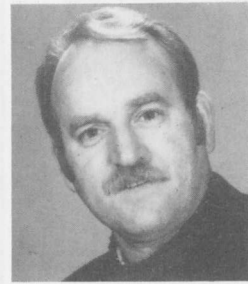

Yves GOUILLANDEAU

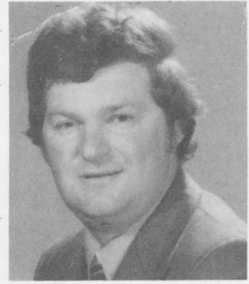

Daniel GUILLOCHEAU



Yves HERY



Robert LETORT

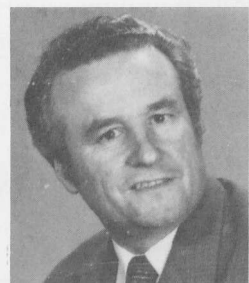

Robert MERIAU



René PERRAUD

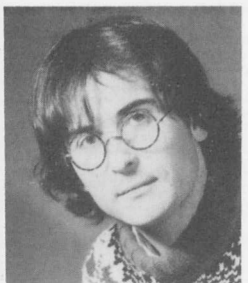

P.-Jean RAIMBAULT

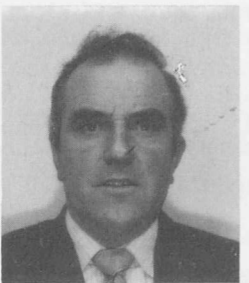

Marcel RICHARD



Jeannine SILLORAY

Les Commissions Communales

M. Paul BOUIN, Maire
Président de droit de chaque commission

Administration Générale Information :

M. DAGAN, Président
M. BLIN
M. MARTIN

Finances - Études de Prix :

M. DROUET, Président
Mme CADORET
M. BOURBAN
M. HERY
M. ROBERT
M. RICHARD
M. PERRAUD
M. MARTIN

Urbanisme - Environnement :

M. BLIN, Président
M. ROBERT
M. RICHARD
M. GOUILLANDEAU
M. MARTIN
M. PERRAUD
M. DROUET
M. GUILLOCHEAU
M. BRELET

Voirie - Travaux Publics :

M. DAGAN, Président
M. RICHARD
M. GUILLOCHEAU
M. PERRAUD
M. BRELET
M. MARTIN

Personnel :

M. DAGAN, Président
M. MERIAU
M. BOURBAN

Assainissement :

M. BLIN
M. DAGAN
M. MARTIN
M. DABOUIS
M. RICHARD
M. PERRAUD
M. DROUET

Bâtiments communaux :

M. ROBERT, Président
M. DROUET
M. MARTIN
M. HERY
M. DAGAN
M. GOUILLANDEAU

Jeunesse et Scolarité :

Mme CADORET, Présidente
M. HERY
M. DAGAN
M. BOURBAN
M. MERIAU
M. LETORT

Sports et Loisirs :

M. LETORT, Président
M. MERIAU
M. RAIMBAULT
Mme CADORET
M. DROUET
M. BOURBAN
M. DAGAN

Affaires Sociales :

Mme SILLORAY, Présidente
M. HERY
M. BRELET
M. MARTIN
M. GOUILLANDEAU
M. PERRAUD
M. RAIMBAULT

Agriculture - Commerce - Artisanat :

M. ROBERT, Président
M. LETORT
M. BRELET
Mme SILLORAY
M. PERRAUD
M. RICHARD
M. MERIAU



Tél. 54.90.01
44115 Basse-Goulaine

**Restaurant
du Parc**

*Ses salons pour Banquets
Mariages, Séminaires.*

*L'Été, le plaisir d'un repas en plein air, sur la terrasse,
et l'Hiver dans son orangerie*

M. et Mme SORDEY Serge
Changement de propriétaire



Danyflore

FLEURS NATURELLES
MEMBRE INTERFLORA

— Ouvert le dimanche matin
— Toutes décorations Florales

20 PLACE DE L'ÉGLISE
44230 ST-SÉBASTIEN/LOIRE

Tél. 34.32.57

Mon Rêve
Restaurant

44115 Basse-Goulaine - Tél. (40) 54.57.11

Sur la Divatte - Rte de Champtoceaux



Bahuaud
HORLOGER DIPLOMÉ

Horlogerie
Bijouterie

8 rue du Général Duez - 44230 ST-SÉBASTIEN-s/LOIRE - Tél. 34.34.02



Valérie

Mme RABREAU

HAUTE COIFFURE

2, rue Franklin - 44 - NANTES - TEL. 71.38.20

URBANISME

De l'urbanisation en cours et future de notre commune dépendra notre art de vivre, nos relations humaines.

L'importance que nous y attachons est certaine et nous ne négligerons rien qui puisse favoriser un développement harmonieux, équilibré, c'est-à-dire, tout simplement, un environnement urbanisé où il fasse tout de même «bon vivre».

Ceci supposera vraisemblablement une certaine rigueur à un moment donné, vu notre proximité avec NANTES. Une vue d'ensemble de l'agglomération nantaise montre que (à distance égale) notre cité reste une des dernières zones vertes «menacées» d'absorption, «de phagocytose». Nous en avons évidemment pleinement conscience. Notre attitude pour l'instant est donc de suivre strictement le cadre fixé par le P.O.S. approuvé depuis le 24 mars 1980, qui offre pour le moment certaines possibilités, mais aussi certaines contraintes. Les contingences du P.O.S. sont précises, et je vous rappelle que vous pouvez en avoir connaissance en Mairie.

Certains bruits courent au sujet de réalisations fantaisistes ou démesurées, sachez que j'assure une permanence à la Mairie, tous les mercredis de 17 h à 19 h pour éclairer ces dires.

En ce qui concerne la démographie, BASSE-GOULAINNE a environ 4.500 habitants. Il a été délivré :

- en 1979 : 57 permis de construire
- en 1980 : 42 permis de construire
- en 1981 : 59 permis de construire (au 30.11.81).

De ces chiffres, il se dégage donc une légère reprise de la poussée démographique (250 nouveaux administrés par an).

Volontairement nous ne vous abreuverons pas d'autres chiffres, cet article ayant pour but de vous exprimer une idée de

notre équipe sur le développement de la commune. Développement inexorable à travers lequel nous défendrons avec pugnacité un environnement judicieusement équilibré. Vos observations, vos sensibilités nous sont utiles ; faites nous les savoir, elles ne peuvent que contribuer à moduler notre action.

ENVIRONNEMENT

Quelques informations en vrac.

Des plantations ponctuelles seront réalisées autour de l'école publique, du logement de fonction, dans les cours de l'école maternelle.

La passerelle piétonne pour les scolaires au-dessus du canal sera réalisée au début de l'année.

Station d'épuration (située dans la zone déclive vers la voie expresse) : les tractations sont en cours pour l'achat des terrains nécessaires.

La jonction par le chemin communal, de Launay-Sillay aux Rouleaux et aux Touzelles ne sera pas ouverte à la circulation pour des raisons de sécurité et pour préserver un environnement de calme. Seul un chemin pour piétons et cyclistes sera réalisé.

DÉCONCENTRATION DU PERMIS DE CONSTRUIRE

Depuis le 1^{er} septembre 1979, l'instruction par le Service de l'Équipement des permis de construire et certificats d'urbanisme de notre commune est déconcentrée aux bureaux de la Subdivision de l'Équipement du Loroux-Bottereau, au N° 1 rue d'Anjou (Tél. 03.78.44) qui se tient à la disposition du public.

Bonne Année.

Gils BLIN

Commission des bâtiments communaux

AGRANDISSEMENT DE LA MAIRIE

Après l'appel d'offres, le Conseil Municipal a conclu les marchés avec les entreprises. Les travaux doivent commencer au début de l'année.

Dès l'an prochain, la Commune disposera d'une nouvelle Salle de Conseil Municipal plus importante qui répondra mieux aux besoins d'une Commune en croissance. L'ancienne salle va être aménagée en bureaux de façon à résoudre les problèmes que pose l'exiguïté des locaux administratifs actuels. Un accès aux handicapés va être également aménagé.

Parallèlement, l'installation téléphonique a été changée pour une parfaite desserte des nouveaux bureaux, et des travaux de modification et de rénovation de l'installation de chauffage ont été réalisés.

Depuis plusieurs années, la Commune a réalisé de nombreux travaux de bâtiments rendus indispensables dans une Commune en expansion, comme la nôtre. Ces travaux consistent en :

- la construction de la maternelle,
- la rénovation de la partie Ouest et Nord de l'Église,
- la construction d'un abri-bus, central
- la réalisation d'un centre médico-social,

- la réfection des peintures et du plancher de la Salle Verte,
- le vestiaire du terrain de football du Grignon,
- la réalisation d'un logement de fonction au Grignon,
- l'implantation d'abris-bus sur le trajet des bus et de deux abris sur le trajet du ramassage scolaire,
- la réalisation de débarras pour les logements de fonction des instituteurs,
- la remise en état et réfection des peintures des W.C. sis dans la cour de la Mairie (futur parking)
- le traitement de la charpente de la Mairie et de la partie comprise dans l'agrandissement,
- la réfection de la peinture extérieure de l'école primaire, des logements de fonction des instituteurs et d'une partie du bâtiment de l'ancienne maternelle,
- la réalisation d'un abri pour le tracto-pelle,
- l'installation d'un centre bucco-dentaire dans l'école primaire,
- le changement des plaques sous le plafond du préau de l'école primaire, l'insonorisation de la cantine du Primaire et de la Salle de Jeux de la Maternelle.

D'autres projets dont nous reparlerons sont en cours d'étude.

La Commission

Commission Voirie

Sous réserve de l'acceptation du Conseil Municipal, voici le programme qui devrait être proposé pour 1982 :

- élargissement et mise en état de la rue de l'Arche,
- restructuration du Chemin du Petit Havre et empiérement, permettant la circulation sur cette voie, sous réserve des résultats de l'enquête publique,
- mise à hauteur des bordures et réfection des trottoirs dans la Rue du Parc,
- enduit d'usure sur la rue du Port,
- 10 kms de fossés à curer,
- redressement et rééquilibrage du ruisseau de Launay-Sillay,
- création de trottoirs dans la première partie de la rue de la Jarnigarnière.

Lorsque ces travaux seront terminés, nous aurons donné à la Commune, une voirie en état. N'oublions pas que rien de sérieux n'avait été fait depuis 10 ans, ce qui explique que cela a demandé de la part des habitants de Basse-Goulaine, un effort important en matière d'impôts locaux, car ce programme complet de voirie générale, y compris la restructuration du bourg aura coûté près d'un demi-milliard de centimes, mais cela était devenu nécessaire et urgent.

Afin de faciliter, d'une part, la distribution du courrier, et d'autre part, de permettre aux personnes venant de l'extérieur de parvenir rapidement à leur but. Nous avons baptisé et procédé au numérotage de l'ensemble des rues et impasses.

Il est rappelé que ce numérotage est aussi obligatoire dans les lotissements privés et nous remercions les habitants de ces lotissements de bien vouloir mettre en place leur numéro.

Un rappel aussi concernant les trottoirs ; si la commune se doit de balayer les voies et les caniveaux, le balayage des trottoirs est dû par le riverain. Merci d'en prendre note.

Bonne Année.

Raymond DAGAN

Transports publics

Depuis Septembre, les bus enfin... roulent à Basse-Goulaine et nous le savons, à la satisfaction de tous.

En Février, après 5 mois de trafic nous ferons le point des horaires et si certains d'entre vous ont des problèmes spécifiques à ce sujet, qu'ils veuillent bien les communiquer par lettre à la Mairie, tout en sachant que l'intérêt général prime toujours sur l'intérêt particulier.

Les Services Techniques de la SEMITAN sont prédisposés à envisager certains aménagements d'horaires dans la mesure, bien sûr, où cela ne perturbera pas l'ensemble de la ligne.

La participation de la commune pour les transports en commun sera en 1982 de : 195.000 F qui seront compris dans le budget de participation de la Commune au S.I.M.A.N.

Que cela vous encourage à prendre le bus, car plus il y aura d'usagers, moins votre participation communale sera importante, je dis «votre» car il s'agit bien de l'argent de tous les contribuables de la Commune.

Ceci pour le côté pécuniaire.

Mais sachez qu'au plan pratique ce moyen de transport a pour effet de vous éviter tous les inconvénients que nous pouvons rencontrer en ville avec notre propre véhicule.

R. DAGAN
Délégué au S.I.T.P.A.N.

Les jardins fleuris

Une belle assemblée nous réunissait encore cette année pour fêter les heureux gagnants.

Mme GUILLET fut l'heureuse gagnante pour son jardin. C'était une rivière de fleurs qui nous enchantait.

Nous avons remis de nombreux cadeaux. La Mairie a offert une coupe à Mme GUILLET et une médaille au 2^{ème} prix à M. SIMON.

En plus nous avons pu remettre de nombreuses plantes et divers objets de jardin et quelques bonnes bouteilles offertes par de nombreux donateurs, que nous remercions bien vivement.

1^{ère} catégorie : MAISON AVEC JARDIN TRÈS VISIBLE DE LA RUE.

Mme Angèle GUILLET, 29 rue du Hamelin
M. SIMON Gérard, 32 rue de l'Île de France
M. BEAUCHE Daniel, 18 rue de Bretagne
M. LEBEAUPIN Jean, 68 rue de la Jarnigarnière
M. BERTIN Marcel, 24 route des Landes de la Plée
M. GUYONVARCH Jean, 42 rue de l'Île de France

Ont également obtenu un prix :

MM. HEAS Bernard, BAHUAU Jacques, HERVE Jean-Paul, LANDELLE Bernard, LE LAGADEC Yves, HERY Jean-Paul, LELIEVRE Paul, DARIUS Alain, Mmes MATUCHEFF Françoise, RICHARD Michelle, DAVID Jeanine, LECOQ Aline.

2^{ème} catégorie : MAISON AVEC DÉCOR FLORAL INSTALLÉ SUR LA VOIE PUBLIQUE.

M. PAIRE Gérard, 14 allée du Moulin Robert
M. HARDOUIN Francis, 12 impasse du Moulin

3^{ème} catégorie : MAISON AVEC BALCON OU TERRASSE SANS JARDIN VISIBLE DE LA RUE.

Mme BOUYER Angèle, 34 rue Busson Billault

LISTE DES DONATEURS :

Établissements CHEREAU CARRE à St-Fiacre-sur-Maine
M. PILOQUET Henri à Basse-Goulaine
KERVEVANT G.K. Service Vertou
Centre de la Grillonnais à Basse-Goulaine
M. LECAMP à Basse-Goulaine
M. VINET à Basse-Goulaine
M. LEBRETON à Basse-Goulaine
M. MASSON à Nantes
Le Logis Fleuri à St-Sébastien-sur-Loire
M. HAURY à Nantes
M. BOCENO André à Bouaye
Magasin TIMY à Basse-Goulaine
M. FOULONNEAU à Vallet
Quincaillerie CHEVALIER à Rezé
M. HARDOUIN Claude à St-Sébastien-sur-Loire
Magasin BRAVO à St-Sébastien-sur-Loire.

Nous profitons de cette occasion pour remercier les Membres du Jury des Jardins Fleuris : M. POMMEROL, Président, MM. COISCAUD, LECAMP, VINET, Mme CADORET, représentant la Municipalité.

AFFAIRES SOCIALES

Il est rappelé que le Bureau d'Aide Sociale peut intervenir pour les cas suivants :

RÉDUCTION SUR TARIFS DE CANTINE

La Commission administrative a décidé d'accorder à compter du 1^{er} janvier 1982, une réduction sur les tarifs concernant les repas servis dans les restaurants scolaires aux familles possédant des ressources modestes.

Un dossier est constitué en vue d'un accord délivré pour un trimestre scolaire.

Pour tous renseignements, s'adresser à la Mairie.

AIDE MÉNAGÈRE A DOMICILE

Deux aides ménagères sont à la disposition des personnes âgées : leur service permet ainsi le maintien à domicile.

Depuis le 1^{er} juillet 1981, le plafond d'octroi de l'aide ménagère au titre de l'aide sociale est relevé : 21.300,00 F pour une personne seule, et 40.800,00 F pour un couple. Désormais, ce plafond sera automatiquement relevé en même temps que le plafond d'octroi de l'allocation aux vieux travailleurs salariés (A.V.T.S.).

Ce relèvement important (+ 20 %) doit permettre le transfert de prise en charge vers l'aide sociale, d'un pourcentage important de personnes âgées disposant de ressources modestes.

Afin d'obtenir les renseignements nécessaires sur les conditions à remplir pour l'obtention du service d'aide ménagère, veuillez prendre contact avec le service d'aide sociale de la Mairie.

S.M.I.C. - RELÈVEMENT AU 1^{er} NOVEMBRE 1981

Au 1^{er} novembre 1981, le taux horaire du S.M.I.C. est de 17,76 F, soit un salaire mensuel minimum de 3.090,24 F, sur la base de 174 heures. En un an (de novembre 1980 à novembre 1981, le S.M.I.C. a augmenté de 24,3 %).

Conséquences de ce relèvement sur :

- le cumul d'une pension d'inaptitude et d'un revenu professionnel : revenu professionnel maximum : 260 heures du S.M.I.C. par trimestre, soit 260 x 17,76 F = 4.617,60 F
 - la pension de réversion
- Est considéré comme conjoint à charge, celui dont les ressources personnelles ne dépassent pas annuellement 2080 fois le S.M.I.C. à la date du décès ou de la demande, soit 2080 x 17,76 F = 36.899,20 F
- le maintien dans les lieux des personnes âgées
- Plafond de ressources :
2080 x 17,76 F x 1,5 = 55.348,80 F.

Janine SILLORAY



INFORMATION POUR LES TRAVAILLEURS PRIVÉS D'EMPLOI

Nous vous rappelons que Basse-Goulaine dépend de :
- l'AGENCE NATIONALE POUR L'EMPLOI
12, avenue Carnot
44037 NANTES Cédex - Tél. 48.48.48.

Les inscriptions se font à la Mairie, tous les jours de 9 h à 12 h et de 14 h 30 à 17 h 30, sauf le samedi, dès la date de rupture de contrat ou de licenciement.

Tout demandeur d'emploi doit se présenter aux pointages bi-mensuels.

Lors des premiers pointages, leur carte leur sera remise. Après l'inscription à l'A.N.P.E., en Mairie, le dossier ASSE-DIC vous sera adressé directement par cet organisme, à votre domicile.

ASSEDIC

La Commune dépend de l'Antenne ASSEDIC Atlantique Anjou, 2 rue Chesnaie, Rezé - Tél. 75.91.60.

DDAS de Loire Atlantique

Centre Médico-Social de Basse-Goulaine

10, rue de la Razée..... Tél. 54.94.64

PERMANENCE DE Mme GARROS :

Assistante sociale le jeudi matin de 10 h à 12 h.

PERMANENCE DE Mme GODARD :

Puéricultrice le 2^{ème} mardi de 14 h à 16 h. Pesée, conseils diététiques, problèmes de garde, conseils divers sur la petite enfance.

CONSULTATIONS DE NOURRISSONS :

le 4^{ème} mercredi de 14 h à 16 h.

Les consultations de nourrissons sont assurées par un médecin du Service de Protection Maternelle et Infantile.

A l'occasion de la consultation, les vaccinations suivantes peuvent être effectuées :

- B.C.G. (vaccin contre la tuberculose)
- Diphtérie, Tétanos, Polio, Coqueluche
- Vaccin contre la rougeole
- Variole sur demande.

Les consultations et vaccinations sont gratuites et s'adressent aux enfants de moins de 6 ans ainsi qu'aux assistantes maternelles désirant se faire vacciner.

En Loire-Atlantique des visites systématiques sont proposées aux futurs parents :

- une visite prénatale par Mme GARROS, assistante sociale,
- une visite post-natale par Mme GODARD, puéricultrice.

Dès votre retour de la maternité, si vous avez besoin, vous pouvez téléphoner au 34.39.85 pour demander à la puéricultrice de passer rapidement.

SÉANCES GRATUITES DE VACCINATIONS

Au nouveau Centre Social, 10 rue de la Razée.

Rappels : Tétracoq, D.T. Polio, D.T. Coq, Polio, Tétanos.

Tous les premiers mercredis de chaque mois à 13 h 45 soit : mercredis 6 janvier, 3 février, 3 mars, 7 avril, 5 mai, 2 juin.

Procédure en matière d'abandon de famille

Fréquemment, des personnes se présentent dans les brigades de Gendarmerie, afin d'obtenir des précisions sur le paiement des pensions alimentaires. Ces personnes ignorent parfois les moyens mis à leur disposition par le législateur.

Ces moyens sont les suivants :

- **Les saisies de droit commun :** Saisies mobilières ou saisies immobilières suivant la nature des biens possédés par le débiteur,
- **Les saisies arrêts :** prévues par les articles 557 et suivants du Code de procédure civile.

- **Les saisies arrêts sur les salaires :** prévues par les articles L 145 1 à L 145 6 et R 145 1 et suivants du Code du Travail.
- **La procédure de paiement direct :** instaurée par la Loi N° 735 du 02.01.1973 et par son décret d'application N° 73-216 du 1^{er} mars 1973. Elle permet au créancier d'aliments d'obtenir directement le paiement d'une pension par l'employeur ou le dépositaire des fonds sur le compte du débiteur.

LA PROCÉDURE DE RECouvreMENT PUBLIC DES PENSIONS ALIMENTAIRES,

instaurée par la Loi N° 75-618 du 13.07.1975.

SAPEURS-POMPIERS DE VERTOU

Gendarmerie
St-Sébastien
34.41.18 34.32.17

Souvenez-vous que le feu se propage avec une extraordinaire rapidité.

Pour l'éteindre, il faut :

- un verre d'eau à la première minute
- un seau d'eau à la deuxième minute
- une tonne d'eau à la troisième minute.

Donc, en même temps que vous alertez ou que vous faites alerter les pompiers... en attendant leur arrivée...

**Attaquez tout de suite
les flammes !**

Jetez de l'eau par petites quantités en frappant violemment leur base.

Si vous avez un extincteur, ce n'est pas au moment de vous en servir, mais dès l'achat, qu'il faudra lire le mode d'utilisation. Visez, là aussi, la base des flammes, en progressant du bord vers le centre.

Coupez les compteurs de gaz et d'électricité.

Règles élémentaires de conduite en cas d'incendie

S'il y a beaucoup de fumée :

- couvrez-vous la bouche et le nez d'un linge,
- avancez couché ou courbé ; l'air est plus respirable près du sol.

Si vos vêtements prennent feu :

- ne courez pas de peur d'aviver les flammes et de vous transformer en torche vivante.
- Jetez-vous à terre et enroulez-vous dans une couverture, un tapis... pour étouffer les flammes ; jamais de nylon, il fond, colle à la peau et la caramélise. A défaut, roulez-vous doucement sur le sol.

En cas de fuite enflammée d'une bouteille de butane (ou de propane), ne vous affolez pas. La bouteille ne risque pas d'exploser, tant qu'elle n'est pas chaude :

- couvrez la tête de la bouteille avec une serpillière bien mouillée.
- fermez le robinet.

Suivez les instructions données, dès leur arrivée par les sapeurs-pompiers.

CHAUFFAGE SANITAIRE
COUVERTURE — ÉLECTRICITÉ

Entreprise R. Rousseau s.a.r.l.
3 bis, rue Laënnec 1, allée de la Maison Rouge
Tél. 89.11.26 44000 NANTES Tél. 47.92.31
Le Moulin Robert - BASSE-GOULAINÉ

Paul Turpeau fils s.a.

décoration d'intérieur
131, Bd Ernest-Dalby - 44000 NANTES - Tél. 74.44.65

LA MUTUALITÉ à Basse-Goulaine

Deux Sociétés Mutualistes sont implantées dans notre commune :

- Loire-Atlantique Mutualité
- La Mutuelle Ouvrière et Paysanne.

Elles regroupent à elles deux, 1000 adhérents auxquels elles apportent les garanties Médico-Chirurgicales, Hospitalisation, Soins Dentaires en complément des organismes de Sécurité Sociale.

Elles sont toutes deux adhérentes à l'Union Mutualiste de Loire-Atlantique qui regroupe 180 Sociétés dans le département.

Les adhérents de nos deux Sociétés locales peuvent donc bénéficier de toutes les réalisations et de toutes les actions mises en place par l'Union Mutualiste :

- Centres Dentaires,
- Cliniques,
- Pharmacies,
- Centre d'Optique.

Ils ont la possibilité également de s'adresser aux Oeuvres et Services mutualistes qui existent dans le département :

- Association Familiale Mutualité Retraite
- Club Air et Soleil, pour tous projets de loisirs,
- Service d'Entraide Social et Juridique qui peut répondre à toutes les difficultés de la vie courante rencontrées par les mutualistes.

Les mutualistes de Basse-Goulaine peuvent, pour toutes fournitures d'Optique se servir auprès du Centre Social Coopératif qui va d'ailleurs dans les tous prochains mois implanter une succursale à Rezé.

D'autre part, dans le cadre de son programme d'Action Sanitaire et Sociale, la Mutualité a mis en œuvre en Loire-Atlantique différentes actions de Prévention qui iront en se développant dans l'avenir :

- vaccinations anti-grippe,
- organisation de journées au cours desquelles les mutualistes passent un bilan de santé,
- organisation de réunions sur le thème de la Prévention.

Pour tous renseignements, adressez-vous :

- à la **Mutuelle Ouvrière et Paysanne**

Mme René LEFEUVRE

2, rue des Martières

M. Marcel BERTIN

24, route des Landes de la Plée

Permanences au 12 rue de la Vieille Cure (ancienne école maternelle) le 1er samedi et 3ème mardi de chaque mois de 17 h à 19 h

- à la **Société Loire-Atlantique Mutualité**

Mme Suzanne JEUSEL

9, rue de l'Échalier

Permanences au Centre Social au début de chaque semestre, au domicile tous les mardis de 10 h à 12 h.

TAXI M. GUÉRY

Tél. 54.92.59 - 44115 BASSE-GOULAINÉ

248 Route des Landes de la Plée

SECOURISME

Après quelques changements, au sein de notre Association pour mieux assurer la continuité du secourisme dans notre cité, nous sommes devenus en cette fin d'année 1981 opérationnels : c'est-à-dire que nous avons pu créer des « postes de secours » lors des manifestations sportives de notre canton et ainsi mieux nous faire connaître.

Pourtant le bénévolat et la disponibilité de quelques uns ne peuvent résoudre tous les problèmes du secourisme, et il nous apparaît souhaitable que les secouristes nouveaux, au delà de l'information reçue et les secouristes anciens, après quelques séances de recyclage viennent exercer une activité non seulement dans la participation à des « postes de secours », mais aussi dans l'enseignement, aux autres, des « gestes » de secourisme.

Ainsi, l'enseignement théorique trouvera-t-il dans sa réalisation pratique le juste prolongement de l'activité de notre association.

Le Bureau

Amicale des donneurs de sang bénévoles St-Sébastien - Basse-Goulaine - Haute-Goulaine

L'Amicale demande aux habitants de la commune âgés de 18 à 60 ans, de bien vouloir méditer sur le résultat de la collecte de sang du mois d'août 81 qui se déroulait le 30 août dans la salle du Grignon à Basse-Goulaine et le 24 août en car à St-Sébastien.

Sur 226 dons soit 78,84 litres de sang recueilli 25 dons seulement émanent de Basse-Goulaine, dont 3 nouveaux donneurs que nous remercions ici très vivement.

Est-il possible que si peu de personnes se sentent sensibilisées par le don du sang ?

Les habitants de notre commune sont-ils immunisés contre les accidents ou les maladies ? Quand ils ont besoin pour eux ou pour leurs proches de la transfusion sanguine ou de médicaments à base de sang, les acceptent-ils le cœur serein ?

Nous pensons qu'il s'agit de négligence ou de méconnaissance du besoin, et que l'image de notre commune n'est pas reflétée par ce score.

Nous vous demandons de bien vouloir participer plus activement à ces collectes.

Donner son sang c'est une avance que l'on fait ou une dette que l'on paie.

Voici le calendrier des collectes organisées avec le centre de Transfusion Sanguine pour 1982 :

- Lundi 25 janvier, car de prélèvement à St-Sébastien
- Dimanche 31 janvier, salle des Cantines à St-Sébastien
- Mercredi 3 février, car de prélèvement à Haute-Goulaine
- Lundi 3 mai, car de prélèvement à St-Sébastien
- Dimanche 9 mai, salle des écoles à Haute-Goulaine
- Lundi 30 août, car de prélèvement à St-Sébastien
- Dimanche 5 septembre, École du Grignon à Basse-Goulaine
- Lundi 15 novembre, car de prélèvement à St-Sébastien
- Dimanche 21 novembre, Salle des Cantines à St-Sébastien
- Mercredi 24 novembre, car de prélèvement à Haute-Goulaine.

Les prélèvements en salle ont lieu de 8 h à 12 h.

Les prélèvements en car ont lieu à St-Sébastien, place Cambron, de 8 h 30 à 12 h 30 et de 16 h 30 à 17 h.

Les prélèvements en car ont lieu à Haute-Goulaine de 16 h 30 à 17 h, place de l'Église.

Club du 3ème Age : «Bouquet d'Automne»

Nous sommes heureux au Club «Bouquet d'Automne» de pouvoir nous réunir tous les jeudis après-midi. Après-midi de détente, ou de travaux suivant le désir de chacun.

Malgré 94 inscrits, nous nous y retrouvons à peine la moitié. Nous serions heureux que tous viennent y participer.

L'an passé, les derniers samedi et dimanche de novembre s'est déroulée l'Exposition-Vente des articles confectionnés par nos courageux travailleurs et que les habitants de notre Commune et des Communes environnantes qui viennent, connaissent bien. Nous les remercions sincèrement de leur visite.

Nous n'oublions pas aussi de remercier tous ceux qui, toute l'année nous aident et participent à la préparation de notre Exposition-Vente par leur aide, leurs conseils ainsi que par leur présence.

Le résultat matériel que nous en obtenons nous a permis d'organiser fin 1980 et en 1981, les réunions amicales suivantes :

- la Fête de Noël, avec dégustation de bûche de Noël, bien évidemment, des chansons et des danses.
- la Galette des Rois
- le 5 février une sortie sur Bressuire pour visite de la Crèche animée, par Clisson, Torfou, Mortagne, St-Laurent-sur-Sèvre et retour par Pouzauges.
- le 20 mai : La Brière, visite de l'Île de Fedrun avec promenade en barque dirigée par Mélanie. Visite de la maison de la Mariée, déjeuner à Guérande, retour par Le Croisic, le bourg de Batz par la Côte Sauvage, le Pouliguen, la Baule, St-Nazaire et retour à Basse-Goulaine, après un arrêt à Savenay.
- le 17 juin. C'était pour Belle Île en Mer. Petit déjeuner à Quiberon et embarquement sur le «Guerven» par un temps splendide. Débarquement au Palais et visite de l'Île en car. Nous avons longé la côte par Sauzon, Locmaria, Port Maria et avons roulé dans les terres au milieu des vallons et collines recouverts de bruyère et de genêts en fleurs. Nous avons ensuite déjeuné au Manoir de Goulphar et sommes repartis par la côte admirer les magnifiques rochers de la pointe du Poulain et les grandes aiguilles de Port Coton. Les plus courageux sont descendus visiter la grotte de l'Apothicaire et s'asseoir dans le fauteuil de Sarah Bernard, creusé dans la falaise, à même le roc. Le retour s'est déroulé dans de bonnes conditions, avec arrêt à Vannes.

- le 3 septembre : excursion pour la Forêt de Chizé. Après un arrêt à Fontenay-le-Comte pour le café, nous sommes repartis pour le Zoorama de Chizé et une visite de son parc animalier (ours, singes, lynx, chevreuils, sangliers, etc...) et de son vivarium.

Après déjeuner à Chizé nous sommes partis pour Nieul-sur-l'Autize puis retour à Basse-Goulaine.

- le 16 septembre, sortie pique-nique, dans la Forêt du Gavre où chacun était libre de son temps. Visite de la forêt, jeux de cartes, de boules, ou de scrabble... A 18 heures, nous avons quitté la forêt avec de beaux bouquets de bruyère. Nous nous sommes arrêtés à Heric, puis retour pour Basse-Goulaine, très contents de cette bonne journée qui clôtura nos voyages de l'année.

- le dimanche 18 octobre : nous nous sommes retrouvés au Champ de Mars pour le rassemblement des Clubs du 3ème Age de Loire-Atlantique. Après un bon déjeuner, nous avons suivi l'animation avec la Chorale des Retraités de la SNCF qui nous ont distraits de leurs chants. Nous avons admiré les évolutions du Club Folklorique de Legé en costumes du pays, danses, entre autres : la Maraîchine, le Branle de Machecoul et bien d'autres. Le tout s'est terminé par un bal très animé.

Nous invitons à nous rejoindre, les jeudis après-midi : Salle Verte, tous ceux qui s'ennuient, ils trouveront un accueil chaleureux.

GYMNASTIQUE VOLONTAIRE DU 3ème AGE

Les séances ont lieu tous les mardis matins de 8 h 45 à 9 h 45 dans une salle de l'ancienne maternelle de l'école laïque (à côté de la Mairie).

Ces séances sont ouvertes à toutes les personnes de la commune, hommes et femmes d'environ 60 ans et plus.

Le travail se fait en douceur selon les possibilités de chacun.

Renseignements : 54.94.06 ou 54.56.21.

BIBLIOTHÈQUE

Le Service de Prêt de la bibliothèque Centrale de Loire-Atlantique fonctionne toujours dans notre commune. Les livres sont renouvelés tous les trois mois.

Permanence de 11 h à 12 h tous les dimanches matins à la Vieille Cure.



Ets. G. MAINGUY
ENTREPRISE GÉNÉRALE D'ÉLECTRICITÉ
Siège Social : 46, rue du Moulin
Tél. 34.10.00 - BP 8 - 44120 VERTOU

Agences et Dépôts :
VERTOU, PORNIC, LA ROCHE-SUR-YON, CHOLET

LIGNES ET CANALISATIONS : ÉLECTRICITÉ, GAZ, EAU, TÉLÉPHONE
ÉQUIPEMENTS INDUSTRIELS ET IMMOBILIERS
DÉPARTEMENT DE CHAUDRONNERIE ET MÉCANIQUE

ASSAINISSEMENT
"LA DOULONNAISE"
CAMIONS RADIO - TÉLÉPHONE
L. PAITIER
6, Place du Vieux Doulon
44300 NANTES
Tél. 49.35.32

Colonie des Handicapés de la Grillonnais

(Août 1981)

*Impressions
d'un handicapé :*
J.-P. PERRIN
de l'A.P.F.
de Nancy

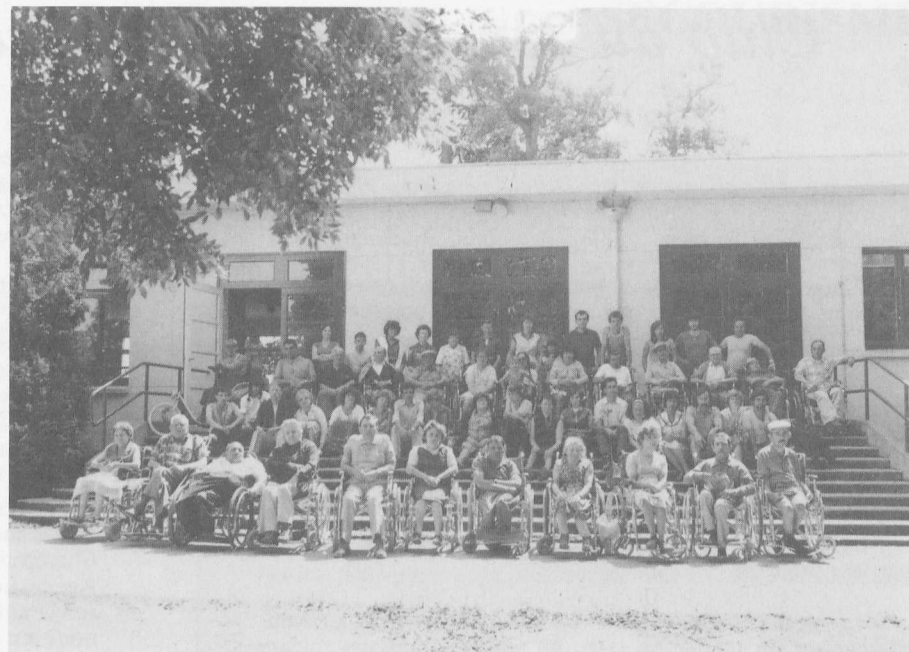

Arrivés le 31 juillet des quatre coins de la France, notre famille s'est composée de 46 handicapés issus pour la plupart de foyers d'accueil ou de maisons de retraite. Nous étions entourés de l'aide et de l'affection de 26 animateurs et animatrices dont certains n'ont pu effectuer le séjour complet.

Nous avons été frappés par l'accueil chaleureux de la population et très touchés de la réception offerte à notre intention par la Municipalité.

Ce séjour a été enrichissant grâce à des activités nombreuses et toujours soutenues parmi lesquelles la fête à Haute-Goulaine avec le groupe Malicorne ; certains ont été déçus de ne pouvoir assister ce même jour au feu d'artifice à cause de la pluie.

Des concours de pétanque ont été souvent organisés entre handicapés. Sur un plan plus viril, quelques-uns ont pu assister au stade Marcel Saupin à Nantes aux matches Nantes-Strasbourg et Nantes-Lille, sans oublier la course cycliste du 16 août où tous ensemble habitants de Basse-Goulaine, handicapés de la Grillonnais et touristes de passage, nous avons vibré d'un même cœur.

Sous la conduite de Philippe, jardinier au Centre, nous avons appris à connaître les plantes et à les entretenir en appartement.

Trois soirées théâtrales nous ont été proposées dont deux au château de la Motte Glain avec «Meurtre dans la Cathédrale» et «le Barbier de Séville», la troisième au Château de Clisson avec la Compagnie du Puy du Fou qui a présenté un spectacle de Molière.

Il ne faudrait pas oublier de signaler la magnifique prestation de la musique de la 9ème D.I.M.A. suivie d'un splendide lâcher de ballons dont la vente a permis de financer un voyage en avion à l'Île d'Yeu pour neuf d'entre nous.

Autres activités, celles-ci touristiques : visite du château des Ducs de Bretagne à Nantes, de la cathédrale, descente de l'Erdre en bateau panoramique jusqu'à Suce, visite du Château de Clisson et du cimetière gitan de Vallet.

Nous avons reçu également de très jeunes enfants handicapés de la colonie de la Chapelle-sur-Erdre. La soirée s'est terminée par un feu de camp. Et puis, n'oublions pas les activités «Maison» soirée couscous dansante et costumée, concours de loto, de belote ; ces deux concours ont été dotés de prix de valeur tels une coupe offerte par la Municipalité et de nombreux lots offerts par les commerçants de Basse-Goulaine.

Une seule ombre au séjour, la chute de «TONTON» qui dut passer quelques jours à l'hôpital.

Jean-Paul PERRIN

Association Travailleuses Familiales Rurales

Qu'est-ce qu'une travailleuse familiale ?...

Que fait-elle ?...

C'est une personne qui a reçu une formation la préparant à travailler au sein des familles. Comme toute personne salariée, elle a un horaire.

Au niveau du travail vous pouvez lui demander toutes les tâches courantes qui incombent chaque jour à la mère de famille.

La Travailleuse Familiale a un rôle à la fois matériel par le travail, et éducatif par le dialogue et l'écoute. Elle reste discrète dans ses relations avec vous.

Il faut préciser que l'Association des Travailleuses Familiales Rurales de Basse-Goulaine travaille en relation avec Haute-Goulaine et Saint-Julien-de-Concelles et est formée par son bureau de bénévoles que vous pouvez joindre pour remplir des dossiers, et éventuellement obtenir des renseignements.

Pour Basse-Goulaine :

Mme VOLLARD Annick..... Tél. 54.58.19
Mme NICOLLI Thérèse..... Tél. 54.92.63

Pour Haute-Goulaine :

Mme FOUCAUD Mie-Thérèse..... Tél. 54.55.76

Pour St-Julien-de-Concelles :

Mme RABIER Mie-Claude..... Tél. 54.03.57
Mme LEBIDRE Jacqueline..... Tél. 54.13.52

Cette Association est rattachée à la Fédération Travailleuse Familiale Rurale du 8 rue Kervegan, qui elle, est dépendante des Caisses :

- C.A.F. (32, place Viarme à Nantes)
- M.S.A. (7, rue Félibien à Nantes)
- D.A.S.S. (Rue René Viviani à Nantes).

Ce sont elles, en effet, qui donnent les accords et qui fixent les conditions de prise en charge.

Annick VOLLARD

Présidente de l'A.T.F.R. de Basse-Goulaine

JEUNESSE & SCOLARITÉ

La rentrée s'est effectuée normalement avec le maintien des 11 classes en primaire et des 5 classes en maternelle.

Nous avons eu quelques craintes en maternelle concernant les effectifs, mais une étude sur la population nouvelle, a permis de connaître les nouveaux arrivants à Basse-Goulaine et ainsi de répertorier les élèves à inscrire à la rentrée.

Comme chaque année nous avons assuré l'entretien et quelques aménagements intérieurs, qui toutefois ont représenté la valeur de 4 mois de travail pour une personne, et avec les fournitures représentent une somme non négligeable.

EAU POTABLE - ASSAINISSEMENT - IRRIGATION



90 Bd Joliot Curie - 44200 NANTES - Tél. 75.53.04

AIDE VESTIMENTAIRE

Dans le cadre des activités sociales de la Commune nous vous rappelons qu'un Service d'Aide Vestimentaire fonctionne au Centre Lynch depuis plusieurs années.

Les familles désirant bénéficier gratuitement de vêtements peuvent soit prendre rendez-vous avec :

- Mme BOUYER Marie-Thérèse..... Tél. 54.92.34
Boulangerie - Rue Busson Billault
- Mme BRIZARD Micheline..... Tél. 54.92.52
12, rue du Poitou

ou en s'adressant directement à la permanence le jeudi de 14 h 30 à 17 h 30 à la Vieille Cure, première porte à gauche.

Nous remercions toutes les personnes qui nous ont permis, grâce à leur générosité, de disposer des vêtements en bon état.

Nous sommes à votre disposition et le meilleur accueil vous y est réservé.

Mme BRIZARD

BOURSE AUX VÊTEMENTS

Bourse de printemps..... 23, 24 avril 1982
Bourse d'automne..... 17, 18 septembre 1982

Nous vous demandons de retenir ces dates, d'en parler autour de vous. Cette entraide rend un véritable service. Elle nécessite une équipe d'une vingtaine de personnes bénévoles, assumant les tâches diverses, achat et vente.

Venez nous rejoindre pour cette activité !

Pour information : Ce service est indépendant des activités municipales, pour tous renseignements, téléphoner au 80.07.66 ou 54.95.51 ou 54.92.63.

Th. NICCOLI

Les effectifs sont :

- École Publique du Grignon :
École Primaire..... 290 élèves
École Maternelle..... 143 élèves
- École Saint-Brice : Primaire..... 131 élèves
- École Sainte-Marie : Maternelle..... 114 élèves
- C.E.S. Savarières..... 134 élèves
- C.E.S. La Bourrelière..... 120 élèves
- Collège Saint-Blaise à Vertou..... 12 élèves

LE TRANSPORT SCOLAIRE :

Cette année nous avons obtenu un deuxième car, c'était notre souhait depuis longtemps. Cela permet aux enfants de partir de chez eux plus tard et de rentrer plus tôt. Ce fut possible en complétant ce circuit avec celui de la Bourrelière. Il n'y a plus de service d'attente à la Mairie, et Mme PARAIS assure la surveillance du deuxième car.

LES ASSURANCES :

Pendant la restauration et les transports scolaires, il est recommandé aux parents d'avoir une assurance responsabilité civile ou assurance extra-scolaire.

La Municipalité est assurée pour sa responsabilité vis à vis d'un tiers, mais la responsabilité de l'enfant vis à vis d'un tiers est à la charge des parents.



AMBULANCE — TAXI

TOUTES DISTANCES 24 h sur 24

EQUIPEE OXYGENE - RADIO-TELEPHONE - CX TOUT CONFORT

Pierre QUÉRÉ

8 rue de Provence — BASSE-GOULAIN — Tél. 54.92.22

RESTAURANT Le Coin du Rocher

Fruits de Mer - Anguilles - Grenouilles - Beurre Blanc

— fermé le mardi —

☎ 54.97.90 - "La Rivière"

44 BASSE-GOULAIN

Les assurances de la commune

TRANSPORT SCOLAIRE

La Commune dispose d'un contrat d'assurance couvrant les risques d'accident pouvant survenir à l'occasion du transport scolaire.

Les familles doivent s'assurer pour couvrir les risques de responsabilité à l'égard des tiers et les dommages corporels pouvant survenir à leurs enfants.

L'organisateur du transport scolaire n'est pas responsable pendant la période d'attente sur la voie publique. Entre l'ouverture ou la fermeture de l'école et le passage du car, les enfants sont **sous la responsabilité de leurs parents**.

Par ailleurs, lorsque des enfants commettent des dégradations (aussi bien dans un car de transport qu'en d'autres lieux), la responsabilité des parents est entraînée puisqu'ils sont civilement responsables de leurs enfants.

RESTAURANT SCOLAIRE

Les parents doivent assurer leurs enfants en période de classe. Pour cela ils disposent d'un choix entre divers types de contrat.

Parmi ces types de contrat, il semble que seul le contrat extra-scolaire ou un contrat d'assurance de responsabilité civile - chef de famille couvre les risques d'accident pouvant survenir lors de la période de restauration scolaire.

La Commune est elle-même titulaire d'un contrat de **responsabilité civile**.

Ce contrat couvre la responsabilité de la Commune pendant la restauration scolaire.

Toutefois, il ne peut couvrir les accidents lorsque la responsabilité de la Commune n'est pas **civilement** engagée.

TRANSPORT SCOLAIRE

Quelques parents ne viennent pas chercher leurs enfants au car. Il est important de leur préciser qu'en cas d'accident, **leur responsabilité est engagée**. En effet, pendant la période d'attente et à l'arrivée du car, les enfants sont sous la surveillance de leurs parents.

Faute pour ces quelques personnes d'assurer la surveillance de leurs enfants, nous serons contraints de prendre des dispositions coercitives dans l'intérêt de la sécurité des enfants.

PERMANENCE DE VENTE DES TICKETS DE RESTAURANT SCOLAIRE

JANVIER : 16 jours

Mardi 5 janvier de 16 h à 19 h
Samedi 9 janvier de 9 h à 11 h
Mardi 12 janvier de 16 h à 19 h
Mardi 19 janvier de 16 h à 19 h
Mardi 26 janvier de 16 h à 19 h

FÉVRIER : 12 jours

Mardi 2 février de 16 h à 19 h
Samedi 6 février de 9 h à 11 h
Mardi 9 février de 16 h à 19 h
Mardi 23 février de 16 h à 19 h

MARS : 18 jours

Mardi 2 mars de 16 h à 19 h
Samedi 6 mars de 9 h à 11 h
Mardi 9 mars de 16 h à 19 h
Mardi 16 mars de 16 h à 19 h
Mardi 23 mars de 16 h à 19 h
Mardi 30 mars de 16 h à 19 h

AVRIL : 10 jours

Mardi 20 avril de 16 h à 19 h
Mardi 27 avril de 16 h à 19 h

MAI : 15 jours

Mardi 4 mai de 16 h à 19 h
Mardi 11 mai de 16 h à 19 h
Mardi 18 mai de 16 h à 19 h
Mardi 25 mai de 16 h à 19 h

JUIN : 20 jours

Mardi 1^{er} juin de 16 h à 19 h
Samedi 5 juin de 9 h à 11 h
Mardi 8 juin de 16 h à 19 h
Mardi 15 juin de 16 h à 19 h
Mardi 22 juin de 16 h à 19 h
Mardi 29 juin de 16 h à 19 h

Coiffure Dames

"LA GRANDE OUCHE"

Mme Sylvette BERTRAIT

40, route des Landes de la Plée
44115 BASSE-GOULAINES — Tél. 54.92.31

Parfumerie, Traitement, Brushing, Conseils

Journée continue le Vendredi

Entreprise Générale de
Charpente et Menuiserie

GUILBAUD

BOIS - ALU - ESCALIERS - AGENCEMENT DE MAGASINS
Rue des Minais - 44340 BOUGUENAI - Tél. 65.11.30

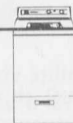

DÉPANNAGE ÉLECTRO-MÉNAGER
Michel NAUX

6 rue de Lorraine
44115 BASSE-GOULAINES
Tél. 54.96.11

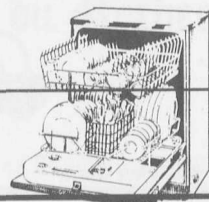

L'ENSEIGNEMENT PUBLIC

6 classes en 1971...
16 classes en 1981!!!

Le Groupe scolaire Public du Grignon accueille à cette rentrée 433 élèves.

ÉCOLE MATERNELLE

C'est une école de 5 classes, toutes occupées, auxquelles s'ajoutent une vaste salle de jeux, un dortoir et une salle à manger. Dans ces 5 classes sont répartis les 143 élèves de 2 à 5 ans :

- classe de Mme ABADIE (petite section : 32 élèves)
- classe de Mme FONTENEAU (petite section : 32 élèves)
- classe de Mme MENARD (moyenne section : 27 élèves)
- classe de Mme DE MATTIA (moyenne et grande sections : 26 élèves)
- classe de Mme LANGLOIS (grande section : 26 élèves) également chargée de la Direction.

Participent en outre au bon fonctionnement de l'école, quatre agents spécialisés : Mmes ROBERT, LOQUAIS, PERRAY et DUJARDIN.

Pour tous renseignements complémentaires, s'adresser à : Mme LANGLOIS, Directrice :

- à l'école..... Tél. 80.07.00
- à son domicile..... Tél. 54.84.62

ÉCOLE ÉLÉMENTAIRE

C'est une école de 12 classes (11 occupées) auxquelles s'ajoutent : un préau fermé et chauffé, une salle polyvalente et un cabinet médical. Les salles à manger du restaurant scolaire sont attenantes. Dans ces 11 classes sont répartis les 290 élèves :

- classe de Mme MAQUIGNEAU..... C.P. : 25 élèves
 - classe de Melle REYNIER..... C.P. : 24 élèves
 - classe de M. ROBERT..... C.P. - C.E.1 : 20 élèves
 - classe de M. CHUSSEAU..... C.E.1 : 25 élèves
 - classe de Mme MAHE..... C.E.1 : 25 élèves
 - classe de Mme MARCHE..... C.E.2 : 27 élèves
 - classe de Mme BREGEON..... C.E.2 : 28 élèves
 - classe de Melle LE GOFF..... C.M.1 : 30 élèves
 - classe de Mme ARMENGAUD..... C.M.1 : 30 élèves
 - classe de Mme GUES..... C.M.1 et 2 : 29 élèves
 - classe de M. BREGEON..... C.M.2 : 29 élèves
- également chargé de la Direction, dont Mme COLIN assure la demi-décharge de service.

Pour tous renseignements complémentaires, s'adresser à M. BREGEON, Directeur :

- à l'école..... Tél. 54.92.98
- à son domicile..... Tél. 54.94.18

Paul Grandjean S.A.C.O.

COLLECTE ET ÉVACUATION DES RÉSIDUS
URBAINS - ENLÈVEMENT DES DÉCHETS INDUSTRIELS
44000 NANTES Téléphone : 75.68.48

F.C.P.E.

L'Assemblée Générale des Parents d'Élèves des Écoles Publiques (F.C.P.E.) qui s'est tenue le 9 octobre dernier réunissait environ une cinquantaine de Parents.

Au cours de cette Assemblée Générale, il a été procédé au renouvellement du Conseil d'Administration : 5 nouveaux membres ont été élus sur les 18 qu'il comprend.

Les Parents ont pu prendre contact avec les enseignants des écoles primaire et maternelle. Il apparaît que la rentrée s'est déroulée dans de bonnes conditions, avec des effectifs dépassant rarement et de peu : 25 élèves par classe.

Les Parents ont pu préciser les objectifs à atteindre pour l'année à venir. Objectifs qui sont les suivants :

- besoins en équipement,
- budget scolaire,
- prise de contact avec la Mairie pour les problèmes inhérents à la cantine du Grignon, encadrement et responsabilité civile de la Municipalité, en ce qui concerne le restaurant scolaire.

Le Bureau



Toutes compositions florales
- Deuils
- Mariages
- Service Téléflor international

7, Rue
Busson-Billaut
44115
BASSE-GOULAINES
Tél. 54.56.59

Livraison à domicile

PISCINE
PAYSAGE
VINET MICHEL

Les Onçères
Tél. 54.92.87
44115 BASSE-GOULAINES

JARDIN EXPO

Association des Parents d'Élèves des Écoles Publiques (P.E.E.P.)

La rentrée scolaire s'est effectuée dans de bonnes conditions, cette année encore, malgré les inquiétudes que nous avons eues l'année dernière quant à la baisse des effectifs en maternelle, qui aurait pu entraîner la suppression d'une classe. Or, comme nous le supputions, il ne devrait s'agir que d'un fléchissement temporaire, et il aurait été beaucoup plus difficile de faire rouvrir une classe.

Nous remercions la municipalité qui a fait l'enquête demandée sur les enfants scolarisables et qui a permis de faire «le plein» cette année.

Les problèmes de sécurité restent toujours à l'ordre du jour et nous renouvelons une fois de plus nos demandes auprès de la municipalité pour obtenir un accès sûr à l'école.

Nous demandons aussi aux Parents de faire l'effort nécessaire pour améliorer cette sécurité, en particulier en stationnant correctement sur le parking et en respectant les sens de circulation. C'est de la sécurité de VOS ENFANTS qu'il s'agit.

Mais les problèmes de sécurité s'ils sont importants ne sont pas les seuls qui nous intéressent. Sans se substituer aux pédagogues dont c'est le métier d'apprendre, nous autres parents revendiquons un droit à l'information sur le contenu de la pédagogie, et de participer en temps qu'usager du service public d'éducation à la définition de ces objectifs. Dire que la pédagogie est l'affaire des enseignants seuls, nous paraît tout aussi inacceptable que de dire que la santé est l'affaire des seuls médecins.

Nous demandons donc que soit levé l'interdit opposé aux délégués de parents dans les conseils d'école de participer à la réflexion éducative et pédagogique.

La P.E.E.P. refusera comme par le passé d'inscrire son action dans un champ politique ou syndical. Elle saura se préserver aussi bien d'une approbation sans réserve que d'une opposition définitive, elle saura demeurer le partenaire critique et exigeant en qui tous les parents d'élèves soucieux du seul intérêt des enfants se reconnaissent.

Parents d'élèves, n'hésitez pas à faire part de vos problèmes à notre association.

Le Bureau

ATTENTION AUX COLPORTEURS :

Nous rappelons à la population que parfois des personnes se présentent principalement chez les personnes âgées, au nom d'administrations ou d'organismes d'État afin d'obtenir divers renseignements ou de visiter les habitations.

Il est recommandé de vérifier l'identité de ces personnes, notamment en s'adressant aux Administrations ou organismes concernés (ou éventuellement à la Mairie).

di Bois

AGENCE EXCLUSIVE

LUREM-NANTES
MACHINES A BOIS - OUTILLAGE
3, rue Lamoricière
44029 NANTES cedex
Tél. (40) 71.62.18 et 19

O.G.E.C.

L'organisme de gestion des Écoles Catholiques de Basse-Goulaine (O.G.E.C.) a pour objet d'assurer la fondation, l'entretien et la gestion des écoles. Elle s'intéresse aussi à l'Éducation et à l'enseignement.

L'Association représente 165 familles pour 244 élèves. Elle a signé un Contrat d'Association en 1979 pour les classes primaires, les classes enfantines restant sous contrat simple.

Lors de son Assemblée Générale du 28 octobre dernier, elle a élu son nouveau Président : M. Jacques MERCIER, succédant à M. René GODIN qui, depuis 7 ans, en assurait la présidence avec dévouement.

Sociétés de Basse-Goulaine

Comité inter-sociétés

Depuis que je suis à la présidence de l'Inter-Sociétés, je n'ai qu'à me louer des bons rapports qui existent entre toutes les associations et amicales de la Commune.

Dans toutes les Sociétés, des personnes compétentes et dévouées apportent leur aide aux diverses manifestations. Ainsi, outre le traditionnel rallye de la foire, nous y avons ajouté cette année le rallye des hospitaliers. De plus, un concours de loto et un concours de belote ont été organisés spécialement pour les vacanciers handicapés de la Grillonnaise qui ont passé le mois d'août à Basse-Goulaine. Ces deux concours sont dus à l'initiative de notre trésorier Jean BOUSSEAU.

Notre inter-sociétés n'est donc pas inactive. Dans une prochaine réunion nous établirons le calendrier de printemps et penserons éventuellement aux Feux de la Saint-Jean.

Quant à moi, je reste à votre entière disposition pour répondre à tous vos besoins et souhaite que continue cette entente indispensable à la bonne marche de nos sociétés.

Le Président,
Gérard HERY

OBJETS TROUVÉS :

Il est rappelé que divers objets trouvés sont ramenés en Mairie.

Les objets suivants sont actuellement déposés :

- 2 bicyclettes,
- bijoux, montres,
- porte-monnaie,
- clefs,...
- parapluie...

Les personnes ayant perdu un objet sont priées de se présenter en Mairie.

Amical Club Cyclotourisme



Le «Cyclotourisme» du tourisme à bicyclette dit le dictionnaire, on pourrait dire aussi du cyclisme en touriste, point de compétition là dedans.

Plaisir de l'évasion, pour ceux qui sont à la recherche d'un bol d'air vivifiant, et de paysages qui caressent l'œil.

Plaisir du mouvement retrouvé qui procure sur des organismes malmenés ses indéniables bienfaits.

Entrer dans le monde des cyclotouristes, c'est prendre le risque de ne plus pouvoir en sortir, tant sont agréables les charmes de la «petite reine».

En 1981, comme par le passé, notre Société était présente aux randonnées organisées par les Clubs de la région. Ce qui nous valu de remporter plusieurs coupes : Treillières, Boussay, Thouaré, St-Sébastien-sur-Loire, Clisson, Nort-sur-Erdre.

Les brevets randonneurs et audax ont attiré cette année de nombreux cyclos :

- **Brevet Populaire 100 kms** au Loroux-Bottreau : 24 participants dont 3 de moins de 18 ans, 5 féminines.
- **Brevet Gaston Clément 150 kms** à St-Étienne-de-Montluc : 10 participants dont un de moins de 18 ans, 3 féminines.
- **Brevet Audax : 200 kms** à St-Jean-de-Boiseau : 10 participants.
- **Brevet Randonneur : 200 kms** à Machecoul : 1 participant.
- **Brevet Audax : 300 kms** à Basse-Goulaine : 3 participants.

- On pourra aussi noter que notre Société était présente :
- **au Tour du Sud-Finistère du 14 au 19 juillet** : 700 kms en 5 jours, 4 participants
 - **à la semaine fédérale internationale du 2 au 9 août à Libourne** : 4 participants.

Le 14 juin 1981, la randonnée du vignoble nantais organisée par l'A.C.C.T. attirait 200 cyclotouristes de toute la région sur trois parcours agréables. Un grand succès, malgré la chaleur.

Voilà un bilan annuel bien fourni, qui j'espère sera meilleur en 1982.

- Que compte organiser l'A.C.C.T. en 1982 :
- Organisation au sein du club : 50 kms Audax, 100 kms Audax, 150 kms Gaston Clément, 200 kms Audax
 - le 16 mai 1982 : 6ème randonnée du vignoble nantais.
 - un rallye populaire ouvert à tous les goulainais (date restant à fixer).

Donc, à tous ceux qui aiment pédaler, mais qui pédalent souvent seuls ou entre amis, venez nous rejoindre.

Une équipe jeune et dynamique vous attend.

Nous vous proposerons, tous les dimanches, un circuit débutant de 30 à 40 kms et un circuit randonneur de 60 kms encadrés par des «cyclos confirmés» sur des parcours étudiés.

Le Bureau :

Président d'Honneur :
MAINGUENEAU André

Président :
NOUVEL Jean

Secrétaire :
SAULNIER Christian

Secrétaire-adjoint :
LELU Nicole

Trésorier :
MAINGUENEAU Michel

Trésorier adjoint :
ARCHIDOIT Jean

Membres :
DRUART Germain, BERGERAT Annie, DEBORD Christian.

GLACE
MIROITERIE
VITRAGE
ISOLANT
GUILLON et Cie
5 avenue Carnot 44000 NANTES ☎ 89.77.55

APHRODITE
ESTHÉTIQUE **PARFUMERIE**
Soins du Visage et du Corps
Épilation à la Cire
Beauté des Pieds et des Mains
BIJOUTERIE FANTAISIE
FOULARDS - CADEAUX
4, Place Louis Edelin - 44115 BASSE-GOULAIN - Tél. 54.93.37

L'Amicale Laique



Le centenaire des lois laïques donne à l'Amicale une dimension particulière et crée l'occasion de rappeler que sa démarche est de promouvoir et de défendre l'École Laïque, Publique et Gratuite, ouverte à tous. En effet, la véritable école libre est bien l'École Laïque qui ne privilégie aucune philosophie ou religion, ce n'est l'école d'aucun parti politique. L'École Laïque est l'école des enfants qui découvrent sans «œillères» ce qui fera leur vie d'hommes et de femmes.

Il y a cent ans, Jean Macé, un des fondateurs de l'École Laïque, écrivait : «Nous sommes une école de citoyens... avec ce programme-là, des bonnes volontés et un peu de dévouement, on a de la besogne pour longtemps». C'est précisément à la bonne volonté des amicalistes, parents d'élèves et enseignants que l'Amicale Laïque doit sa vitalité ce qui lui permet d'assurer une aide financière et matérielle à l'École Publique et aussi de la mettre au premier rang des Associations de Basse-Goulaine. Pour en être convaincu, il suffit de regarder le nombre et la qualité de ses activités :

- Tissage
- Poterie
- Expression Corporelle
- Gymnastique Volontaire.
- Harmonisation tonique
- Volley-Ball
- Ciné-Club

L'Amicale Laïque est au premier rang pour l'animation locale puisque tout au long de l'année, elle organise : Fest-Noz, Bal Folk, Concert, Soirée-Choucroute, Concours de belote, Rallye-promenade (autos-motos), la fête de l'école maternelle et la fête de fin d'année de l'école élémentaire. Le Ciné-Club s'inscrit également dans cette série, sa fréquentation est soutenue avec toujours un grand succès aux séances pour enfants. Au moment où vous lirez ces lignes, une partie du programme 81-82 aura été projetée mais que les amateurs de cinéma qui ne connaissent pas encore le Ciné-Club soient rassurés, il reste encore d'excellents films au programme et les séances sont ouvertes à tous.

Tout cela confirme que l'Amicale Laïque propose aux Goulainais des possibilités en matière de culture et de loisirs qu'elle est seule à offrir ; pourtant, les difficultés qu'elle rencontre sont de taille : l'Amicale Laïque fonctionne pratiquement sans locaux, le matériel (panneaux, podium, sono, sérigraphie, etc...) est rangé aux quatre coins de la commune chez les amicalistes et dans des recoins de l'école élémentaire ; le tissage a lieu dans une classe de l'école, le tirage des affiches ne peut se faire que dans le garage d'un amicaliste.

La réduction du temps de travail va entraîner du temps libre. Pour que ce temps libre ne soit pas du «temps vide», l'Amicale Laïque, qui a son rôle à jouer pour l'organisation et l'animation d'activités attrayantes et enrichissantes, attend que la municipalité prenne sérieusement en compte ce problème et qu'elle attribue à l'Amicale des locaux à la mesure de ses activités et pourquoi ne pas doter la commune d'une véritable salle polyvalente pouvant recevoir des assemblées, des spectacles, des expositions, pour une meilleure communication, pour la vie associative, pour donner des moyens aux utilisateurs du temps libre.

Bureau de l'Amicale Laïque

Président..... Michel GUINEBAUD
 Vice-Président..... Alain COLLINEAU
 Vice-Présidente..... Marie-José SEGALOU
 Secrétaire..... Christiane THIERY
 Secrétaire adjointe..... Françoise ARMENGAUD
 Trésorier..... René GUIBERT
 Trésorière adjointe..... Monique FORESTIER
 Inter-Amicales..... Michel BREUS
 Inter-Sociétés..... Jean BOUSSEAU
 et André PLANCHENAUD

Responsables des Sections :

Tissage..... Mme LANGLOIS
 Poterie..... Mme GUIBERT
 Expression Corporelle..... Mmes GAUGAIN et THIERY
 Gymnastique Volontaire... M. DUPONT, Mme COLLINEAU
 Harmonisation Tonique..... Mme HUBERT, M. SIBILEAU
 Volley-Ball..... MM. CAILLEAU et GOUNOT
 Ciné-Club..... MM. BERGERAT et GUINEBAUD

Dates des principales manifestations :

- Samedi 16 janvier : Ciné-Club «séance familiale» avec tirage des Rois
- Samedi 30 janvier : Soirée Repas
- Samedi 6 mars : Soirée-Concert
- Samedi 27 mars : Fête de la Maternelle
- Dimanche 16 mai : Rallye-Promenade
- Samedi 26 juin : Fête de l'école élémentaire.

Amicale Saint-Brice

Vous la connaissez ou la découvrirez au travers de ses activités. «La Kermesse Paroissiale» qu'elle organise depuis de nombreuses années et qui connaît un vif succès populaire.

En septembre un rallye pique-nique où se retrouvent les amicalistes et sympathisants dans la meilleure ambiance. Au cours de l'hiver, une soirée «diapos» permet à tous de revivre les joyeux moments passés ensemble.

L'Amicale est ouverte à tous, le meilleur accueil vous y est réservé.

La Kermesse aura lieu le 20 juin 1982.

Le Bureau :

Président :
 M. GANACHAUD Maurice, 6 rue de la Jarnigarnière
 Trésorier :
 M. THIBAUD Gilbert, 2 rue de l'Échalier
 Secrétaire :
 M. GUILLONNEAU Joseph, 16 rue de l'Île de France



Membres :

Mmes BEAUCHENE, BRIZARD, HUET, MM. BELLEVEAU, BORDET, CHOUIN, COLLET, GODIN, GRIS, GUITTON, HEAS, LE LAGADEC, PLOTEAU.

Athlétic-Club de Basse-Goulaine

Ce sont plus de 200 amateurs de ballon rond, qui chaque week-end évoluent sur les stades.

Ces effectifs se répartissent ainsi :

- Vétérans.....	17	1 équipe
- Seniors.....	37	2 équipes
- Juniors.....	18	1 équipe
- Cadets.....	13	1 équipe
- Minimes.....	18	1 équipe
- Pupilles.....	27	2 équipes
- Poussins.....	40	4 équipes
- Benjamines.....	1		
- Cadettes.....	8	1 équipe
- Seniors féminines.....	13	1 équipe
- Dirigeants.....	33		

Total..... 225 14 équipes

Il est encore un peu tôt pour parler de classements, mais certaines équipes nous laissent espérer des résultats prometteurs. Actuellement nous notons les bonnes dispositions des seniors A, B et féminines, ainsi que les Cadets, Cadettes, Pupilles A et Poussins A.

Pour permettre une meilleure qualité du sport proposé aux jeunes de notre commune, notons que cette année encore, deux dirigeants : MM. Roland AMISSE et Hubert GANACHAUD ont été diplômés après avoir suivi des stages de moniteur de football.

Enfin, souhaitons que les moyens matériels soient adaptés aux besoins qui dans les années à venir vont se faire sentir, bien que la Municipalité vienne de nous doter de deux nouveaux vestiaires.

Bureau saison 81-82 :

Président d'Honneur..... M. Jules PERRAUD
 Président..... M. Jean LE MAUR
 Vice-Président..... M. Robert MAHE
 Secrétaire..... M. André HUBERT
 Secrétaire adjoint..... M. André LE NY
 Trésorier..... M. André BERNARD
 Trésorier adjoint..... M. Hubert GANACHAUD



Membres occupant des responsabilités au sein des équipes :

Seniors :
 Jean-Luc ROUSSEAU, Roland AMISSE, Robert MAHE,
 André MOURAUD, Jean HEREL

Juniors :
 Roland AMISSE, André LE NY

Cadets :
 Maurice LELIEVRE, Yves ROUXEL

Minimes :
 Hubert GANACHAUD, Jacques DOUILLARD, Jean BOS-
 SARD

Pupilles :
 René EON, Gaston DIEZ, Cyrille PAVAGEAU

Poussins :
 Daniel DRAPEAU, René MOREAU, Jean-Yves DRUART,
 Michel ROUSSEAU

Vétérans :
 René MOREAU

Cadettes :
 Bernard HEAS

Séniors féminines :
 Gilbert CHATEAU

Bar :
 Mmes Solange MAHE et Chantal LORY.

Pour le Bureau A.C.B.G.
 Le Secrétaire

L'Avenir Cycliste au sprint



145 licenciés et son école de cyclisme souvent pris en exemple apportent chaque année un souffle de jeunesse au cyclisme et dans la région du Sud-Loire.

C'est la réussite de l'avenir cycliste depuis 9 ans. Les excellents enseignements de cette école de cyclisme bien structurée et sérieuse par ses éducateurs Bernard MARIGNIER et Laurent MARIE portent depuis plusieurs saisons leurs fruits dans les épreuves régionales : plus de 20 victoires sur routes et cyclo-cross.

145 coureurs étaient licenciés cette saison : 32 séniors, 24 juniors, 26 cadets, 6 minimes, 38 pré-licenciés, 11 dirigeants, 7 cyclo-sportifs, 1 féminine.

Son palmarès :

- 19 places de 1^{er}
- 23 places de 2^{ème}
- 31 places de 3^{ème}

De brillantes places de premiers, sur piste avec : Patrick CELARD, Jacky BONNET, Thierry JAULIN, sans oublier leurs camarades de club : GOBIN Pascal, LEMAITRE Jean-Paul, BESSON, BRIANT, très brillants et demi-finalistes de la coupe Pays de Loire.

Vainqueur du 8ème cyclo-cross du 6 décembre dernier :

Jean-Paul LEMAITRE avec 4 victoires est l'espoir n° 1 du cyclo-cross régional.

LES ORGANISATIONS DE L'AVENIR CYCLISTE : LES 3 JOURS CYCLISTES EN 1982

Avec sa 3ème édition du Trophée des Espoirs, l'Avenir Cycliste vient de franchir un nouveau degré dans l'échelle du succès par les diverses sélections et clubs venus des Comités des régions françaises : Haute-Garonne, Orléanais (2 fois vainqueur avec Chauvin, Feix), les Pyrénées, le C.V. Montasstrucis, Limousin, Normandie, l'Île de France, Poitou, et les sélections du Pays de Loire, Sarthe, Mayenne, Maine-et-Loire, Vendée, Loire-Atlantique.

Le Comité d'organisation de l'avenir cycliste avait décidé de frapper un grand coup pour marquer la 8ème année de leurs épreuves cyclistes, le succès, il faut le maintenir à son plus haut niveau. L'entreprise peut paraître difficile et pourtant à chaque édition qui vient, c'est le même rassemblement populaire.

Les dirigeants avaient reçu l'autorisation pour l'organisation du 1^{er} Trophée International des Espoirs, mais disputé sur une seule journée.

Une nouvelle demande pour que l'épreuve soit autorisée sur 2 jours a fait l'objet d'une étude auprès de la Direction Technique Nationale. La réponse : cette course sera peut être possible en 1983, attendons... En attendant, les 2, 3 et 4 avril 1982, les habitués des 2 jours cyclistes peuvent, d'ores et déjà noter sur leurs tablettes que le vendredi une épreuve en ligne dans le vignoble nantais viendra compléter les festivités cyclistes et diverses. On annonce un concours de pétanque au programme.

L'AVENIR ET SES ACTIVITÉS POPULAIRES

Le gala de l'école de cyclisme qui a obtenu le 29 novembre dernier un succès sans précédent, toute la grande famille de l'avenir cycliste (plus de 800 membres) était rassemblée à la Salle Municipale de Saint-Sébastien-sur-Loire pour la remise des récompenses aux lauréats de la saison.

La Société organise 16 courses : à St-Sébastien-sur-Loire (Prix du Laurier Fleuri), Vertou (Les Mortiers), la Haie-Fouassière, Haute-Goulaine, Saint-Sauveur de Landemont, à Basse-Goulaine (Prix de l'été) les classiques régionales Nantes-Segré, Nantes-Apremont (Vendée) et Nantes-St-Fulgent en fin de saison, 2 cyclo-cross à Basse-Goulaine et quartier Saint-Jacques.

En conclusion, l'avenir cycliste entend mener à bien ces objectifs et accentuer l'image du travail fourni par les responsables de Basse-Goulaine.

Le Bureau :

Président :

Jean-Luc CHAILLOT

Vice-Président :

A. SANS

Secrétaire :

Mme SUARD

Secrétaire Adjoint :

Léon BIGEARD

Encadrement technique :

LAURENT Marie, Stéphane LOYEN, Michel GOBIN, BONNET, J.P. SUARD, POUVRAUD.

Trésorier :

Xavier BRAULT

Trésorier Adjoint :

Bernard MARIGNIER

Commissaire aux Comptes :

J. OLIVIER

Basket-Club de Basse-Goulaine

Le Basket Club de Basse-Goulaine a engagé cette année, en championnat deux équipes supplémentaires. Ce qui porte au nombre de 5 les équipes engagées, soit :

- 1 équipe dans la catégorie Poussin
- 1 équipe dans la catégorie Poussine
- 1 équipe dans la catégorie Benjamine
- 1 équipe dans la catégorie Minime Fille
- 1 équipe dans la catégorie Minime Garçon

à ces 5 équipes, il faut ajouter 27 licenciés à l'école de Basket.

Chaque famille ayant gardé un bon et agréable souvenir de notre tournoi, nous avons envisagé d'en organiser deux pour cette année les 16 mai et 6 juin. Celui du 6 juin étant interne à notre Club. A chaque tournoi participera notre école de Basket.

Malgré la progression du nombre de nos équipes nous n'avons pas pu obtenir de temps d'entraînement supplémentaire pour nos jeunes licenciés, ce qui nous a contraint à supprimer l'équipe vétérans, donc à réduire nos effectifs.

L'heure d'entraînement de cette équipe Vétérans ayant été utilisée par notre équipe Minime Masculin.

Nous passerons sous silence les difficultés pour organiser nos matchs de championnat.

Si la saison prochaine 27 autres familles nous demandent d'accueillir leurs enfants en école de Basket, avec les mêmes horaires, nous serons dans l'impossibilité de les recevoir.

Nous demandons à Monsieur le Maire, et à la Municipalité d'être conscient de ce problème. La vie de notre Club étant liée à sa progression.

A tous d'en méditer !...



Club Goulainais du chien de défense



Comme chaque année, le Club Goulainais du Chien de Défense ne peut que se louer des résultats obtenus par ses chiens tant sur le plan Travail Ring et Pistage que sur le plan Exposition de Beauté.

Deux de nos éléments cette année ont accédé à l'échelon 2 en Ring. Il s'agit du Berger de Beauce «Lutte» à M. Bernard CHARPENTIER (ce chien est champion de France 1980 de Beauté) et du Berger Allemand «Lex» à M. LEBRETON.

D'autre part la femelle Berger allemand «Nady» a concouru cette année en Ring échelon 1 ainsi que «Ork» Berger allemand à M. DERRIEN.

De plus, la discipline «Pistage» s'est développée puisque le Club possède un très bon élément avec le berger belge Malinois «Opium» à M. MENARD qui a remporté de nombreux concours dans les disciplines suivantes : Police Judiciaire, Piste Froide et C. Également dans cette discipline le Berger Belge Malinois «Nimbus» à M. BLANDIN qui cette année encore a remporté de nombreux prix internationaux de beauté et a été sélectionné «Étalon Recommandé» à la spéciale d'élevage des Bergers Belges de Marcoussis en Septembre 1981.

Notre Club possède un effectif de jeunes chiens très prometteurs et nous espérons de très bons résultats au plus haut niveau dans les années à venir.

Notre concours annuel du 20.09.81 a remporté un vif succès et nous tenons spécialement à remercier tous les commerçants, qui nous ont aidés par leurs dons publicitaires, ainsi que les membres de la municipalité qui ont bien voulu honorer de leur présence cette manifestation.

Cette année sera pour le Club très importante puisque le 25.04.82 nous organisons le «Sélectif National du Championnat de France».

Nous serons très heureux d'accueillir sur notre terrain d'entraînement au lieu dit «Les Vallées» tous ceux que notre discipline sportive intéresserait et nous sommes à votre disposition le samedi après-midi ainsi que le dimanche matin.

PLOMBERIE — SANITAIRE

CHAUFFAGE CENTRAL

Claude AILLERIE

55 rue du Hamelin, 44115 BASSE-GOULAINES - Tél. 54.95.01

PLANTS — GRAINES et divers

HAURY Jean et Charles

2 route de Clisson — 44200 NANTES — Tél. 75.63.00

GARAGE MECASUD



CITROËN

TÔLERIE - PEINTURE
MÉCANIQUE - REMORQUAGE

VOITURES NEUVES ET OCCASIONS

Route des Landes de la Plée

BASSE-GOULAINES - Tél. 80.02.60

Le Club des Jeunes de Basse-Goulaine s'adresse aux Jeunes de Basse-Goulaine

La Maison des Jeunes existe et possède des responsables qui tiennent les locaux actifs et propres depuis 3 ans, tout ceci dans le but de vous faire bénéficier d'un local où vous pouvez pratiquer l'activité de votre choix.

Nous vous rappelons que cette Salle est la vôtre et que des places dans le planning (occupation de la Salle) sont encore disponibles et toutes propositions sont à envisager.

Pour tous renseignements écrire à : M. LACOSTE Rémy, 5 rue de l'Île de France, Basse-Goulaine.

ASSOCIATION DÉPARTEMENTALE DE GYMNASTIQUE D'ENTRETIEN, COURS DAMES

Sur une musique rythmée, une ambiance sympathique, venez acquérir, souplesse, endurance, retrouver votre corps et un plein épanouissement.

Renseignements au Zodiaque (club des jeunes mardi, jeudi, samedi, au début des cours de 9 h à 10 h 15).

MODERN' JAZZ

Cours qui vient de prendre forme cette année avec les plus de 16 ans. Renseignements le mercredi à 18 h 30, au début des cours.

École de danse Rythmique & Moderne

Fidèle à notre Municipalité depuis 1977, Nadine LUNION (professeur diplômé d'État) assure chaque lundi de 19 h à 21 h et vendredi de 17 h à 21 h, au Club des Jeunes «Le Zodiaque», des cours de Danse Rythmique et Moderne, selon la Méthode de Mme Irène POPARD.

«Charme, Grâce et Santé» sont apportés dans chacun des cours qui s'adressent aux enfants à partir de 4 ans, et depuis cette année aux «Dames» les garçons sont également acceptés.

Méthode dite «Naturelle», la Danse Rythmique et Moderne, si elle se veut correctrice, recherche cependant le sens musical, la souplesse et la perfection dans l'art du geste. Malgré des bases propres et strictes elle sait suivre l'évolution du monde actuel sur le plan musical autant que sur le plan chorégraphique.

Renseignements chaque vendredi de 17 h à 19 h ou par téléphone : 50.73.93 (le matin).

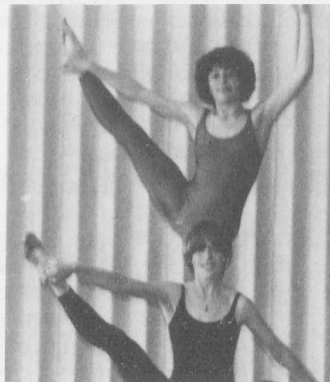

Rugby-Club de Basse-Goulaine

La saison 1981-1982 a commencé depuis 3 mois, et pour les 8 premiers matchs, nous restons invaincus.

Ces résultats ne peuvent que confirmer aux dirigeants et joueurs du Rugby-Club de Basse-Goulaine qu'ils sont sur la bonne voie.

Ce sport viril mais non brutal quoique l'on puisse le prétendre enregistre de plus en plus d'adeptes jeunes.

Ceci était et reste notre principal objectif qui a motivé nos efforts pour faire toute la publicité qui s'impose autour de la création de notre école de rugby.

Sachant ce que nous avons déjà dit : qu'il ne s'agit pas de concurrence déloyale (ce qui a été prétendu par des esprits mal intentionnés) vis à vis des différentes disciplines existantes, mais bien d'une complémentarité.

Nous souhaiterions que les inscriptions soient plus nombreuses.

Sans vouloir exagérer notre pression, il nous est permis d'affirmer que ce sport, au même titre et peut être plus que certains autres permet à l'individu de se confirmer voire même de s'affirmer.

Nous appelons donc tous les jeunes attirés par le Rugby à venir au R.C.B.G. Ils y trouveront une ambiance d'excellente camaraderie et de dévouement, plus d'excellentes installations pour la pratique de ce sport.

Gérard HÉRY..... Tél. 54.90.30
Robert LETORT..... Tél. 54.96.96

Société de Chasse

Le président de la Société de Chasse de Basse-Goulaine informe les sociétaires, tous les ans, de ne pas chasser trop près des maisons, (minimum 150 mètres).

Monsieur le Maire nous a précisé qu'il serait regrettable d'en arriver à interdire la chasse sur la commune.

Beaucoup d'entre nous chassent sur des terrains appartenant à autrui.

Il ne faut pas que les personnes n'ayant pas commis de délits payent pour les autres.

Il est donc demandé aux chasseurs de bien vouloir respecter les réglementations en vigueur. Toute infraction sera pénalisée par un an de suppression de permis de chasser.

Le Président,

Composition du bureau :

Président..... M. GUILLOUCHE Marcel
Vice-Président..... M. PILOQUET Jean
Secrétaire..... M. POIRIER Daniel
Secrétaire-Adjoint..... M. BARRETEAU Michel
Trésorier..... M. LECAMP Michel
Trésorier Adjoint..... M. OLIVE Lucien

Membres du Bureau :

MM. MARTIN Marc, DUPUIT Christian, MARCHAND Louis, LIBEAU Henri Claude, JEANNEAU Michel, FONTENEAU Didier, CORBARD Alain.

Tennis-Club de Basse-Goulaine

Le T.C.B.G., avec un effectif qui va dépasser 300 adhérents cette saison, est devenu un club à forte dimension dans notre commune compte-tenu du nombre d'habitants.

Sur les quatre équipes adultes engagées en compétition, trois sont encore invaincues à mi-chemin du championnat, dont l'équipe dames et l'équipe fanion hommes, ce qui nous permet d'envisager de nouvelles accessions en divisions supérieures.

Chez les jeunes cinq équipes ont été inscrites dont une en première division cadets qui se comporte de façon très satisfaisante à un excellent niveau.

Ces jeunes, de 8 à 16 ans, 120 au total, sont l'avenir du club et nous poursuivons une politique dans laquelle ils tiennent une place prépondérante. Une nouvelle éducatrice, Mme ROLAND, est venue se joindre à MM. PAIRE et ANEX pour que chacun puisse conserver son heure de cours hebdomadaire. De plus nous avons cette année demandé le concours de professeurs de la ligue, soit pour organiser des stages, soit pour assurer des leçons hebdomadaires aux plus motivés. Sans vouloir faire de l'élitisme à tout prix, car nous ne voulons pénaliser personne, nous pensons fondamental pour l'avenir global du club de fournir à ces jeunes, sur place, les moyens d'un progrès qui soient à la mesure de leurs aptitudes.

Nous assurons toujours les cours pour adultes, 1ère et 2ème années, et un nombre grandissant d'adhérents se retrouvent à l'occasion de nos tournois annuels en septembre et juin.

Tout ceci serait parfait si nous n'avions pas à surmonter d'énormes difficultés pratiques résultant de la totale saturation de la salle omnisports. nous avons déjà souligné ce problème dans le dernier bulletin municipal, il est maintenant crucial et nos possibilités d'évolution sont totalement bloquées. L'ensemble des sociétés sportives utilisant cette salle est d'ailleurs dans la même situation que nous. Nous avons jusqu'ici réussi à trouver des arrangements mutuels dans un excellent esprit sportif avec des sociétés qui veulent bien comprendre nos exigences mais nous sommes à l'extrême limite. Un dossier complet de notre situation a été présenté devant le Conseil Municipal en octobre dernier, dossier dans lequel nous demandons la construction d'une salle de tennis qui solutionnerait nos problèmes et libérerait la salle omnisports actuelle pour les autres sports.

U.N.C - A.F.N. - A.C.P.G.

Le groupement des anciens combattants de notre Commune a eu en 1981 ses activités désormais traditionnelles (méchoui, concours de belote, participation aux différents congrès départementaux). Cela n'empêche pas les responsables de travailler sans relâche en ce qui concerne le recrutement car il y a encore de nombreux anciens d'A.F.N. habitant notre localité qui ne font pas partie de notre Société.

Les demandes de cartes d'ancien combattant s'effectuent régulièrement grâce au dynamisme et au travail constant de notre ami Hubert BOUYER.

plâtrerie — faïence — isolation

Louis DALLOT

Tél. 34.50.16 - 64 route de la Cassadière - 44115 BASSE-GOULAIN



Nous comprenons certaines contraintes financières mais il est indispensable que cette construction soit inscrite comme une priorité au prochain budget de notre commune.

Composition du Bureau :

Président d'honneur..... M. BUOL
Président..... S. POIGNANT
Vice-Président..... L. PAIRE
Trésorière..... J. GATEAU
Secrétaire..... D. BURGAUD
Secrétaire adjoint..... J. LELU

Membres :

P.Y. ANEX, A. BERGERAT, M.T. DESPROGES, A. LEROY, J. PERRAUD, G. RICOLLEAU, C. ROLLAND.

Il faut signaler cette année, notre participation à la commémoration du 40ème anniversaire des fusillades de Châteaubriant où nous avons assisté à une cérémonie très émouvante.

Pour ceux qui désirent adhérer à notre groupement, voici les adresses des principaux responsables :

- pour l'U.N.C. : M. CHAMPAIN Alphonse, 8 impasse des Rouleaux
- pour les A.C.P.G. : M. MAINGUENEAU André, 16 rue du Poitou
- pour les A.F.N. : M. MINGUET Serge, 7 rue du Petit Bois.

Le Secrétaire,
J. AGUESSE

PÉPINIÈRES

38, rue de la Bouquinière
Tél. 34.49.80 - 44200 NANTES

E. MASSON

Route des Landes de la Plée - BASSE-GOULAIN - Tél. 34.60.36

Théâtre et Loisirs de Basse-Goulaine

Prochain spectacle :

« MISÈRE ET NOBLESSE »
de SCARPETTA, adaptation de
Jacques FABRI.

Dates des représentations :

- Dimanche 17 janvier : à 15 h
- Samedi 23 janvier : à 20 h 30
- Dimanche 24 janvier : à 15 h
- Samedi 30 janvier : à 20 h 30
- Dimanche 31 janvier : à 15 h
- Samedi 6 février : à 20 h 30
- Dimanche 7 février : à 15 h.



Commerces et Artisans

ALIMENTATION

Boucheries :

- MEUNIER, rue Pasteur..... Tél. 54.90.18
- TIMY, place Saint-Brice..... Tél. 54.94.42

Boulangerie :

- BOUYER Hubert, 30 rue Busson Billault..... Tél. 54.92.34

Charcuterie :

- SAUVAGE Roger, rue Pasteur..... Tél. 54.90.76

Charcuterie - Rôtisserie - Traiteur :

- FOUASSON Jean-Luc, 3 place St-Brice..... Tél. 54.56.54

Charcuteries industrielles :

- GUIMBRETIERE P.,
107 rue de la Basse-Lande..... Tél. 34.37.33
- Société EME - PERRAULT Frères,
163 rue de la Jarnigarnière..... Tél. 54.90.05

Épiceries :

- Radar Junior, 16 rue Busson Billault..... Tél. 54.90.24
- Melle LEVREAU, rue Pasteur
- TIMY, Place Saint-Brice..... Tél. 54.94.42

Laiteries :

- HERY Georges..... Tél. 54.90.35
110, rue de la Jarnigarnière
- JEANNEAU Maurice..... Tél. 54.90.08
94, rue de la Jarnigarnière
- SAUVAGE Claude..... Tél. 54.90.28
75, rue du Moulin Soline

Pâtisseries :

- BOUYER Joseph, 34 rue B.-Billault..... Tél. 54.90.11
- GOUILLANDEAU Guy, Les Coupries..... Tél. 34.54.15

Poissonnerie :

- Mme POGU Émile, rue Pasteur..... Tél. 54.90.21

Primeurs en gros :

- TASCON L., 422 rue des Landes de la Plée..... Tél. 34.51.04

ASSURANCES

La Nantaise et l'Angevaine Réunies :

- Agent pour Basse-Goulaine : AGUESSE Jean
31, rue de la Fresnaie Basse-Goulaine..... Tél. 54.55.19

S.A.M.D.A. :

- Correspondant : RABREAU Robert
55, rue Busson Billault..... Tél. 54.92.48

Assurances toutes branches :

- POIRIER Jacques..... Tél. 54.90.63
Hameau des Grézillières

Assurances - Bureau de Poste :

- Toutes assurances Vie et assurances Retraite... Tél. 54.96.49

BANQUES

Crédit Mutuel :

- 2, rue de la Poste..... Tél. 54.92.25

Caisse d'Épargne de Nantes :

- Permanences assurées, place de l'Église, les lundis de 8 h 45 à
9 h 15 (Camion de la Caisse d'Épargne).

BATIMENT ET ARTISANAT

Carrelages - Moquettes - Cheminées :

- CORMERAIS Gilles..... Tél. 54.97.13
117, route des Landes de la Plée

Chauffage :

- LE CORRE Michel..... Tél. 54.92.65
5, impasse des Trois Cheminées

Construction de pavillons :

- Sud-Loire Immobilier..... Tél. 34.61.12
312, route des Landes de la Plée

Plomberie - Chauffage :

- AILLERIE Claude..... Tél. 54.95.01
55, rue du Hamelin

Électricité :

- OLLIVIER Jean..... Tél. 54.93.06
Hameau des Grézillières

Forges - Serrurerie :

- SOTIN, 121 rue de la Basse-Lande..... Tél. 34.74.78

Plomberie :

- LESAGE Jean-Paul..... Tél. 54.97.86
22, rue des Nouelles
- ROUSSEAU Yves..... Tél. 54.95.98
23, allée du Moulin Robert

Garages mécaniques autos :

- LAMY Claude..... Tél. 54.90.44
23, route des Landes de la Plée
- SALAUD (MECASUD)..... Tél. 54.92.12
113, route des Landes de la Plée

Horticulture - Création de jardins :

- LECAMP Michel, 41 rue de la Chesnaie..... Tél. 34.49.87
- VINET Michel, 67 rue des Onchères..... Tél. 54.92.87

Installateur de cuisines :

- M. JEANNIN Jean-Paul..... Tél. 54.93.89
Travailleur indépendant, 79 rue des Vallées

Librairie-Papeterie :

- CHAILLOT, 20 rue B.-Billault..... Tél. 54.90.70
- Mme VINET Anna, 1 rue du Poitou..... Tél. 54.55.49

Maçonnerie :

- CORBARD Alexandre..... Tél. 34.51.09
338 route du Loroux-Bottreau
- DABOUI Albert..... Tél. 34.59.59
312, route des Landes de la Plée
- GODIN Joseph..... Tél. 54.92.89
41, rue de la Croix des Fosses
- SIMON, 70 rue de la Cassardière..... Tél. 34.15.70

Menuiserie - Charpente :

- ANDRÉ Louis, 50 rue du Grignon
- CHESNEAU Roger et M. GASTINEAU
5 rue du Hamelin..... Tél. 54.92.33
- JEUSEL Louis..... Tél. 54.90.41
22, route des Landes de la Plée

Menuisier - Ébéniste :

- M. BURGAUD, 51 rue de la Fresnaie..... Tél. 54.93.76

Peintres :

- BARRE Daniel..... Tél. 34.43.50
9, rue de la Cassardière
- BATARD Bernard..... Tél. 54.92.79
Les Hauts de Basse-Goulaine

Plâtreries :

- DALLOT Louis..... Tél. 34.50.16
60, rue de la Cassardière
- DURET Louis..... Tél. 54.95.93
188, rue de l'Île Chaland
- ROBERT Eugène, 14 rue du Tertre..... Tél. 54.92.57

Terrassement

- RIOU Baudouin..... Tél. 34.59.59
312, route des Landes de la Plée.

Tôlerie - Peinture - Carrosserie :

- MEUNIER Josick..... Tél. 80.07.97
100, rue de la Jarnigarnière
- ROY, 418 route des Landes de la Plée..... Tél. 34.50.28

COMMERCES - SERVICES

Ambulances :

- CHAILLOT J.L., 20 rue B.-Billault..... Tél. 54.90.70
- QUERE, 8 rue de Provence..... Tél. 54.92.22

Auto-École :

- Auto-École du Centre..... Tél. 54.97.82
M. Michel BOUGIS, 47 rue Busson-Billault
- Breiz - Auto-École..... Tél. 34.62.70
M. Alain BRELET, Place St-Brice

Cafés :

- Café du Rivage..... Tél. 54.90.77
M. BACON - Tabac
- Café des Sports..... Tél. 54.90.70
M. CHAILLOT - Journaux

Coiffures «Dames» :

- Mme BERTRAIT «Sylvette»..... Tél. 54.92.31
40, route des Landes de la Plée
- Mme BOUYER «Sabine»..... Tél. 54.94.76
155, rue du Grignon
- Mme POUPLARD, place St-Brice..... Tél. 54.90.26

Coiffure «Hommes» :

- GUERIN Patrick, place St-Brice..... Tél. 54.97.21
- LEROY Alain..... Tél. 54.92.18
4, rue de l'Île de France

Électro-Ménager :

- NAUX Michel, 6 rue de Lorraine..... Tél. 54.96.11

Fleurs :

- M. LEBRETON Jean-Pierre «Capucine»..... Tél. 54.56.59
7, rue Busson-Billault

Parfumerie - Esthétique :

- Aphrodite, 4 place Louis Edelin..... Tél. 54.93.37

Quincaillerie - Articles de ménage :

- Mme MENARD Jean-Marie..... Tél. 54.90.29
32, rue Busson-Billault

Restaurants :

- Restaurant «La Rivière» M. BOUYER..... Tél. 54.90.34
- Restaurant «Au coin du Rocher»..... Tél. 54.90.06
Mme CHARPENTIER
- Restaurant de l'Écluse M. GRAVOUILLE.... Tél. 54.90.03
- Restaurant «Mon Rêve» M. RYNGEL..... Tél. 54.90.10
- Restaurant «du Pont» Mme SILLORAY..... Tél. 54.90.04
- Restaurant du Parc M. SORDEY Serge..... Tél. 54.90.01

Station-Service :

- TOTAL - Relais de la Divatte..... Tél. 54.93.45
M. GUICHET

Taxis :

- CHAILLOT J.L., 20 rue B.-Billault..... Tél. 54.90.70
- GUERY Bernard..... Tél. 54.92.59
248, route des Landes de la Plée
- QUERE P., 8 rue de Provence..... Tél. 54.92.22

Transports :

- BAUDRON Marcel, route du Loroux..... Tél. 34.96.49
- GAUTIER Alphonse, 232 rue des Coupries.... Tél. 34.56.85
- GUERY Bernard..... Tél. 54.92.59
248, route des Landes de la Plée
- MANDIN Claude..... Tél. 34.96.49
366, route du Loroux-Bottreau

SANTÉ

Dentistes :

- BLIN G. et Melle CHIRON..... Tél. 54.90.16
Assistante collaboratrice, 16 rue Pasteur

Docteurs :

- Dr GATEAU..... Tél. 54.90.40
11, route des Landes de la Plée
- Dr MERCIER..... Tél. 54.96.60
12, rue Busson-Billault

Infirmières :

- Mme COLAS M.A..... Tél. 34.28.40
12, rue Jeanne d'Arc Vertou, répondeur automatique
- Mme HERY Catherine..... Tél. 54.92.13
40, rue de la Razée
- Mme THIERY M.C..... Tél. 54.58.36
33, rue du Grignon

Kinésithérapeute :

- M. DUMONT, 32 rue de la Razée..... Tél. 54.91.61

S.A.R.L. CABINET GADEL-GILLARD IMMOBILIER

Transactions immobilières - locations

VERTOU - 484 route de Clisson - Tél. 34.29.20
St-SÉBASTIEN-S/LOIRE - pl. de l'église - Tél. 34.25.13



Orthophonistes :

— Mme HAUDEBERT, 63 rue B.-Billault..... Tél. 54.57.90
Consultations sur rendez-vous
— Mme MEVELLEC et M. BIZAIS..... Tél. 54.96.98
15, rue Pasteur - Consultations sur rendez-vous

Pédicure - Podologue :

— Melle J. MARQUIS chez M. DUMONT (kinésithérapeute)
32, rue de la Razée..... Tél. 54.91.61
Sur rendez-vous ou à domicile.

Pharmaciens :

— Mme DEDIEU Michèle, 10 rue Pasteur..... Tél. 54.90.75
— M. P.J. RAIMBAULT..... Tél. 54.92.67
2, route des Landes de la Plée

Renseignements utiles

MAIRIE..... Tél. 54.90.15
Ouverture de Secrétariat : tous les jours, sauf le samedi, de 9 h à 12 h et de 14 h 30 à 17 h 30.
Une permanence d'état-civil a lieu le samedi matin de 10 h à 12 h.

RECETTE - PERCEPTION..... Tél. 34.41.41
M. Jean FAVARD, Percepteur
20, rue de Morges - Vertou

PONTS ET CHAUSSÉES - VOIRIE..... Tél. 34.19.04
Subdivision de Vallet - Le Loroux-Bottereau
M. LE QUELLENEC - Ingénieur T.P.E.
356, route de Clisson - Vertou

DIRECTION DÉPARTEMENTALE DE L'ÉQUIPEMENT :
Création de lotissements..... Tél. 76.31.30
10, bd Gaston Serpette - 44000 Nantes

SERVICE DE L'ÉQUIPEMENT..... Tél. 03.78.44
Certificats d'Urbanisme et Permis de Construire
1, rue d'Anjou - 44430 Le Loroux-Bottereau

PERMANENCE DE L'ARCHITECTE-CONSEILLER :
A partir du 4 janvier 1982, Mairie du Loroux-Bottereau.
Tous les lundis de 14 h 30 à 16 h 30
(prendre rendez-vous)..... Tél. 03.75.55

PRÉFECTURE..... Tél. 47.39.80
4 et 6 quai Ceineray - Nantes
4, rue d'Argentré - 3 place Salengro

CENTRE MÉDICO-SOCIAL
12, rue de la Razée à Basse-Goulaine..... Tél. 54.94.64
Assistante Sociale
Mme GARROS reçoit tous les jeudis matin de 9 h 30 à 12 h.

Puéricultrice :
Mme GODARD assure une permanence tous les 2ème mardis de chaque mois de 14 h à 16 h.

Consultations de nourrissons :
Le Docteur VERNET assure une permanence tous les 4ème mercredis de chaque mois de 14 h à 16 h.

Vaccinations :
ont lieu tous les 1er mercredis de chaque mois à 13 h 45 précises.

CENTRE P.E. LYNCH
Rue de la Vieille Cure

Club des Personnes Agées :
Tous les jeudis de 14 h 30 à 18 h.

Sécurité Sociale :
Tous les lundis de 14 h à 16 h.

Aide vestimentaire :
Tous les jeudis de 14 h 30 à 17 h 30 (première porte à gauche).

AGENCE NATIONALE POUR L'EMPLOI..... Tél. 48.48.48
12, rue Carnot à Nantes

ASSEDIC..... Tél. 46.01.00
1, rue de la Cale Crucy - Nantes

ASSEDIC Antenne de Secteur..... Tél. 75.91.60
2, rue Chesnaie Rezé

CULTE..... Tél. 54.90.42
M. le Curé reçoit à la cure, place St-Brice tous les jours, sauf le mercredi de 9 h 30 à 12 h et sur rendez-vous (de préférence le matin).

DIRECTION DÉPARTEMENTALE DE L'AGRICULTURE :
Génie Rural - Inspection des lois Sociales
12, rue Menou à Nantes..... Tél. 47.39.05

SERVICE DU CADASTRE..... Tél. 49.10.52
Centre Administratif Cambronne Bât. A
2, rue du Général Margueritte Nantes

EAU POTABLE :
Société d'Aménagement Urbain et Rural..... Tél. 75.53.04
90, bd Joliot Curie à Nantes..... et 75.46.07

ÉLECTRICITÉ DE FRANCE :
District de St-Sébastien-sur-Loire
Chef de District M. LE QUERE..... Tél. 34.31.98
6, rue Armand Duez - St-Sébastien

ENREGISTREMENT :
Cité Administrative Cambronne..... Tél. 49.10.52
2, rue du Général Margueritte à Nantes

CENTRE DES IMPOTS DE NANTES SUD-EST :
Cité Administrative Cambronne (Bât B 3ème étage)
2, rue du Général Margueritte Nantes..... Tél. 49.10.52
B.P. 1301 - Réception du public ; le vendredi matin : de 8 h 30 à 11 h 30 et le mardi après-midi de 13 h 45 à 16 h 30.

IMPÔTS DIRECTS :
Mme TRELOHAN reçoit le premier jeudi de chaque mois (sauf juillet et août) à St-Sébastien-sur-Loire, 14 rue du Petit Anjou de 14 h à 16 h.

RECETTE LOCALE DES IMPÔTS :
4, place du Beau Verger à Vertou..... Tél. 34.42.78
Du lundi au vendredi de 8 h à 10 h et de 14 h à 17 h 30.

BRIGADE DE GENDARMERIE :
St-Sébastien-sur-Loire..... Tél. 34.32.17

POMPIERS DE VERTOU..... Tél. 34.41.18

P.T.T. :
Heures d'ouverture du bureau de poste : de 8 h 30 à 9 h uniquement pour les abonnés aux Boîtes Postales.
Toutes opérations du lundi au vendredi de 9 h à 12 h et de 14 h à 17 h. Le samedi de 9 h à 12 h.

RECENSEMENT GÉNÉRAL DE LA POPULATION EN 1982 :
En mars 1982, aura lieu un recensement général de la population. Il est rappelé que les renseignements qui vous seront demandés sont confidentiels et couverts par le secret statistique.
Vous êtes priés de réserver le meilleur accueil aux agents chargés d'effectuer ce recensement.

ÉLECTRICITÉ GÉNÉRALE
INSTALLATION CHAUFFAGE ÉLECTRIQUE
Télé — Electro-Ménager
Distributeur : RADIOLA - LINCOLN - KREFFT
Service après-vente et Dépannages rapides
Ets OLLIVIER s.à.r.l.
437 route de Clisson
44230 ST-SÉBASTIEN-s/Loire Tél. 34.49.32

Société PERRAULT
FABRICANT GROSSISTE

Charcuterie fraîche
Salaisons
☎ 54.90.05
163 rue de la Jarniganière - 44115 BASSE-GOULAINE

A DEUX PAS...
Place de l'Eglise
BASSE-GOULAINE
Tél. 54.94.42

A Basse-Goulaine
Lotissement des Touzelles. Terrains viabilisés
de 500 m² à 1200 m². Libre choix du constructeur.  3, allée des Tanneurs - 44000 Nantes. Tél. : 48.42.63.

ENTREPRISE
Patrick OLIVIER
BUREAUX - ATELIER :
La Haigronnière - 44115 HAUTE-GOULAINE
(40) 54.94.02
ÉLECTRICITÉ GÉNÉRALE
ÉLECTRICITÉ BÂTIMENT et INDUSTRIE
CHAUFFAGE
POMPE A CHALEUR - ISOLATION
PLOMBERIE - SANITAIRE

concessionnaire exclusif
NASHUA
ORGANISATION MODERNE DE REPROGRAPHIE
18 rue de Guébriant - 35000 RENNES (99) 65.13.12
27 avenue du Bois-Briand - Centre de gros - NANTES
COPIEURS PAPIER ORDINAIRE — ÉLECTROCOPIEURS
OFFSET — DUPLICATEURS
TOUS TRAVAUX D'IMPRESSION : circulaires - thèses - bulletins municipaux - tarifs - etc...

DÉCORÈVE

moquettes - revêtements de sols et murs
carrelages - faïences - cheminées

117 route des Landes de la Plée
44115 BASSE-GOULAINÉ ☎ 54.97.13

L'imagination et la raison
au service de votre jardin

Bernard THUAUD
PAYSAGISTE

6, rue du progrès 54.92.12 LA LOUÉE
44330 VALLET 44115 Basse Goulainé



ACCUEIL — SERVICE — CONSEIL

Crédit

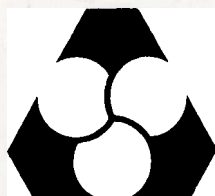

Mutuel

BASSE et HAUTE-GOULAINÉ - 2 rue de la Poste - Tél. 54.92.25

Près de chez vous... pour vous...

DEVENEZ PROPRIÉTAIRE de votre maison avec jardin

Dans un de nos programmes

en VENTE A TERME
ou V.E.F.A.
avec ou sans prêt
P.A.P. + A.P.L.



ou sur votre terrain

en PRESTATIONS
DE SERVICES
ou V.E.F.A.

avec ou sans prêt

4, rue Deurbroucq - 44019 NANTES Cédex - ☎ 89.42.00



Atlantique Logement

COOPAL

CRÉDIT AGRICOLE

Pour avancer dans la vie, c'est bien de pouvoir s'appuyer sur un partenaire actif et déterminé. Une banque pas tout à fait comme les autres qui fait plus que de s'occuper de votre compte, qui vous connaît et vous traite en ami.

Au Crédit Agricole, nous pouvons vous conseiller, nous voulons vous aider.

Venez nous voir : aller de l'avant aujourd'hui, c'est aller dans le bon sens.



**ENSEMBLE
DANS LE BON SENS**



CREDIT AGRICOLE
Le bon sens près de chez vous.