

BULLETIN
MUNICIPAL
JANVIER 2004



Basse-Goulaine

Basse Goulaine 2004

Meilleurs vœux

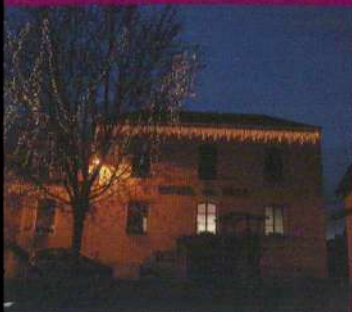

Basse-Goulaine Gourmand



RESTAURANT DU PONT
BASSE-GOULAINÉ
Catherine et Joseph Guichet
147 rue du Grignon - 44115 BASSE GOULAINÉ
Tél. 02 40 03 58 62 - Fax 02 40 06 20 80

«Villa Mon Réve»
Cuisinerie Gourmande
La tradition n'empêche pas l'innovation
Porte du Vignoble - Direction St Julien de Concelles
02 40 03 55 50
www.villa-mon-reve.com

BLANCHARD TP
TRAVAUX PUBLICS
Loïc BLANCHARD
TERRASSEMENT
ASSAINISSEMENT
DEMOLITION
LOCATION MATÉRIEL
TERRE VÉGÉTALE
ZAC Pôle Sud - Rue de l'Atlantique - 44115 BASSE-GOULAINÉ
Tél. 02 40 03 00 56 - Fax 02 40 33 24 07

laNantaise
d'habitations
Un logement pour tous
Agence Sud-Loire
13 allée de Touraine - 44400 REZÉ
Tél. 02 40 75 46 22
www.nantaise-habitations.fr

IR+ BRELET ALAIN
CENTRE D'INSTRUCTION ROUTIÈRE PLUS
BREIZH AUTO & CYCLO - ECOLE
FORMATIONS : Permis B - Conduite accompagnée - Cyclo
14, rue Pasteur - 44115 BASSE GOULAINÉ
Tél./Fax 02 40 03 55 23 - 06 09 22 20 69
Ag. Prof. 03290

ENTRETIENS et REPARATIONS TOUTES MARQUES **AUTOSERVICE AD**
MECANIQUE - CARROSSERIE - PEINTURE
VIDANGES - REVISIONS - FREINS - ECHAPPEMENTS - PNEUS - CLIMATISATIONS
AUTOSERVICE AD
Agréé par les sociétés et mutuelles d'assurances
CARROSSERIE LEGEAY
184, bd des Pas Enchantés - Tél. 02 40 80 67 14

PEUGEOT
atlantique Automobiles
206 WRC
Vos agents Peugeot
170, route de Clisson - ☎ 02 40 34 27 43

imprimerie Allais s.a.
Tous imprimés commerciaux,
quadri + vernis
P.A.O., flashage...
Impression numérique
Format 32x45 au 70x102
Presses 1, 2, 4 et 5 couleurs robotisées
Tél. 02 40 03 39 29 - Fax 02 40 34 40 11
Z.A. Pôle Sud - 30 rue de l'Atlantique - 44115 BASSE-GOULAINÉ
imprimerie.allais@wanadoo.fr

Editorial

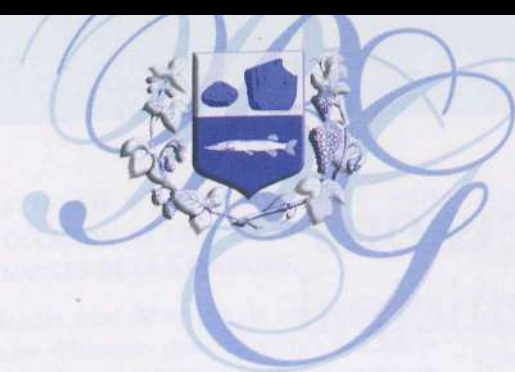

Après la joie toujours magique d'un Noël, une nouvelle année s'est déjà installée.

Puisse-t-elle être porteuse d'espoir pour ceux qui ont connu peine ou difficulté en 2003. Puisse-t-elle être toujours meilleure pour chacune et chacun.

Mondialisation, élargissement de l'Europe, ouverture à la concurrence, sont des données inéluctables de notre temps.

Le monde évolue terriblement vite et notre Pays tout en affirmant ses valeurs doit non seulement s'adapter mais anticiper pour assurer son avenir.

Dans ce contexte, je vous souhaite pour le moins à toutes et tous une vie sereine à Basse Goulaine dans un environnement privilégié que j'espère durable entre Communauté Urbaine et Pays du Vignoble Nantais.

L'année 2004 sera largement consacrée à la définition de notre urbanisme et de l'évolution de notre commune, pour les dix ou vingt prochaines années puisque la révision du PLU (Plan Local d'Urbanisme) a été lancée par la Communauté Urbaine de Nantes désormais compétente en la matière.

Les Maires ont insisté auprès du Président pour qu'il respecte les volontés communales. Il s'y est engagé.

Je ne manquerai pas de le rappeler à chaque fois que cela sera nécessaire et vous invite vivement à venir vous exprimer lors des réunions publiques.

Bonne année à vous toutes et tous et spéciale bienvenue aux nouveaux arrivants.

Vœux de réussite professionnelle. Vœux de réussite aux jeunes scolaires et étudiants.

Tous mes encouragements aux associations et aux bénévoles.

Vœux de joie, de bonheur familial, de santé pour vous-même et vos proches.

Vœux de paix dans ce monde bien fragile.

Que tous ces vœux vous accompagnent tout au long de cette nouvelle année dans la confiance et l'amitié.

Avec l'assurance de mes sentiments dévoués.

Serge POIGNANT
Député Maire de Basse Goulaine



CONSEIL MUNICIPAL
PERSONNEL
FINANCES
TRAVAUX - EQUIPEMENTS
TRANSPORTS
DEVELOPPEMENT LOCAL URBANISME
VIE SOCIALE
ENVIRONNEMENT - CADRE DE VIE
ESPACES NATURELS
SPORTS
CULTURE - ANIMATION
PETITE ENFANCE - ENFANCE
JEUNESSE
VIE SCOLAIRE
SECURITE - TRANSPORTS
INTERCOMMUNALITE
DDE
2003 EN IMAGES

Sommaire

CONSEIL MUNICIPAL page 2
PERSONNEL COMMUNAL page 2
FINANCES page 3
TRAVAUX - EQUIPEMENTS
TRANSPORTS pages 4 à 5
DEVELOPPEMENT LOCAL
URBANISME page 6 à 7
VIE SOCIALE pages 8 à 9
ENVIRONNEMENT - CADRE DE VIE
ESPACES NATURELS pages 10 à 11
SPORTS page 13
CULTURE - ANIMATION pages 14 à 15
PETITE ENFANCE - ENFANCE
JEUNESSE pages 16 à 17
VIE SCOLAIRE pages 18 à 19
SECURITE - TRANSPORTS page 21
OPPOSITION page 22
INTERCOMMUNALITE pages 23 à 25
DDE pages 27
2003 EN IMAGES pages 28 à 29
VIE DES ECOLES pages 30 à 32
ASSOCIATIONS pages 33 à 51
VIE ECONOMIQUE pages 53 à 55
ÉTAT CIVIL page 56

Principales décisions du Conseil Municipal

26 septembre 2003

Intercommunalité

Présentation du rapport annuel 2002 de la Communauté Urbaine de Nantes.

Accord sur un Contrat de co-développement entre la Commune et la Communauté Urbaine.

Finances

Réalisation d'une ligne de trésorerie d'un montant de 300.000 €.

Travaux

Gendarmerie :
Lancement du concours d'architecte

Urbanisme

- Dénomination de voie
- Acquisition de parcelles

5 décembre 2003

Finances

• Adoption du budget supplémentaire 2003.

• Débat d'orientation budgétaire 2004.

Environnement - Cadre de Vie - Espaces Naturels

Résultat de l'appel d'offre pour les travaux connexes au remembrement.

Environnement - Cadre de Vie - Espaces Naturels

Sentiers pédestres :

Modification de circuits

Travaux connexes au remembrement :

Désignation des maîtres d'œuvre et lancement de l'appel d'offre.

Vie Sociale

Le Moulin Soline : conclusion d'un bail pour la création d'une unité de vie et de places d'accueil de jour pour dépendants psychiques.

Petite Enfance - Enfance - Jeunesse

- Conclusion d'une convention avec la CAF pour le Relais Assistantes Maternelles.
- Conclusion d'une convention avec l'UFVCV.

Petite Enfance - Enfance - Jeunesse

Conclusion d'une convention avec la CAF pour la Halte Garderie.

Tarifs 2004 de la Halte Garderie.

Personnel

Transformation de postes.



Personnel

Présentation des vœux aux agents : une cérémonie exceptionnelle

Le 4 janvier 2003, 18 nouveaux agents ont été présentés. Ils se répartissent ainsi : 10 agents pour de nouvelles créations, 3 agents pour des remplacements suite à des mutations et 5 agents pour des remplacements suite à des départs en retraite ou des demandes de mise en disponibilité.

Il faut rappeler, l'arrivée d'un nouveau Directeur des Services Techniques, Monsieur DUVAL, le 20 janvier 2003 et l'arrivée du nouveau Directeur Général des Services, Monsieur LEVI TOPAL, le 17 février 2003.

CETTE FIN D'ANNÉE EST POUR MOI L'OCCASION DE FAIRE LE POINT SUR LES FINANCES DE LA COMMUNE.

Depuis une décennie, la commune n'a cessé d'investir pour apporter aux habitants les équipements et les services nécessaires à une vie communale active.

Il reste encore à faire, mais il convient de prendre aussi conscience de ce qui a déjà été fait.

En 1989, il n'existait pas de centre commercial ni de zone d'activités, apportant emplois et services, pas de lycée ni de collège, pas d'école à La Champagnère, pas de maison d'accueil pour les personnes âgées, pas de centre médico-social, pas de bibliothèque... le bourg ne présentait pas cet aspect agréable qu'il a maintenant.

Toute cette décennie a été riche en nouveautés, riche en création de services notamment en direction de l'enfance, de l'environnement, de la sécurité.

Tous ces équipements et services ont nécessité une mobilisation financière importante.

Aussi, comme je vous l'annonçais l'année dernière, nous avons fait une pause en 2002, mais aussi en 2003.

Pendant ces deux années, nous n'avons pas emprunté afin de préserver nos équilibres financiers.

En 2004, nous proposerons de continuer dans ce sens du maintien des équilibres. Cette année 2004 sera marquée par deux réalisations importantes :

- la construction d'une gendarmerie et des locaux d'habitation attenants,
- la construction d'une surface alimentaire de proximité en centre bourg.

Ces deux constructions pèseront modérément sur les finances communales puisqu'elles feront l'objet d'une location et d'une participation du Conseil Général en ce qui concerne la gendarmerie.

Les impôts locaux augmenteront mais d'une manière raisonnable, les taux étant toujours contenus au dessous de la moyenne des communes de la Communauté Urbaine.

Les dépenses sont maîtrisées.

Si en 2002, on les compare aux autres communes de même importance, le total des dépenses de fonctionnement était de :

- 639 € par habitant à Basse-Goulaine,
- 784 € par habitant dans le Département,
- 778 € par habitant dans la Région.

Enfin et comme chaque année, vous trouverez ci-après le compte administratif 2002 voté en juin 2003 par le Conseil Municipal.

	DÉPENSES (en euros)		RECETTES (en euros)				
	BUDGETS	RÉALISATIONS CA	BUDGETS	RÉALISATIONS CA			
BUDGET DE FONCTIONNEMENT							
OPÉRATIONS RÉELLES	Charges à caractère général	1 304 720	1 198 338	Atténuation des charges	101 700	107 523	
	Charges de personnel	2 396 940	2 393 918	Produit des services	766 283	778 974	
	Autres charges de gestion	563 022	552 030	Impôts et taxes	2 890 596	3 012 192	
	Atténuation des produits	344 917	344 784	Dotations et subventions	1 445 256	1 472 851	
	Charges financières	527 700	514 964	Autres produits	58 600	60 838	
	Charges exceptionnelles	5 000	3 579	Produits financiers	180 000	180 164	
	Dépenses imprévues	271 477	0	Produits exceptionnels	185 495	175 543	
				Transferts de charges	7 600	9 743	
	SOUS-TOTAL	5 413 776	5 007 613	SOUS-TOTAL	5 635 530	5 797 828	
	OPÉRATIONS D'ORDRE	Virement à l'investissement	268 140	0	Opérations d'ordre	161 340	160 499
Autres opérations d'ordre		452 989	429 128				
TOTAL DÉPENSES	6 134 905	5 436 741	TOTAL RECETTES	5 796 870	5 958 327		
				Excédent 2001 reporté	338 035	338 035	
TOTAL GÉNÉRAL	6 134 905	5 436 741	TOTAL GÉNÉRAL	6 134 905	6 296 362		
				Excédent de fonctionnement 2002		859 621	
				(avant virement de 270 000 € à la section d'investissement pour équilibre)			
BUDGET D'INVESTISSEMENT							
OPÉRATIONS RÉELLES	Remboursement d'emprunts	802 000	779 455	Dotations et fonds divers	691 374	691 979	
	Dépenses d'équipements	1 447 110	1 038 744	Subventions d'équipement	241 324	88 036	
	Prêts et immo. financières	38 540	38 536	Emprunts	120 000	0	
				Remboursement de prêts	410 741	410 570	
	SOUS-TOTAL	2 287 650	1 856 735	SOUS-TOTAL	1 463 439	1 190 585	
	Opérations d'ordre	161 340	160 499	Virement de la sect. fonct.	268 140	0	
				Opérations d'ordre	452 989	429 128	
	TOTAL DÉPENSES	2 448 990	2 017 234	TOTAL RECETTES	2 184 568	1 619 713	
					Excédent capitalisé	153 000	153 000
					Solde exécution 2001	111 422	111 423
TOTAL GÉNÉRAL	2 448 990	2 017 234	TOTAL GÉNÉRAL	2 448 990	1 884 136		
				déficit d'investissement 2002		133 099	
				(avant virement de 270 000 € de la section de fonctionnement)			



- CONSEIL MUNICIPAL
- PERSONNEL
- FINANCES
- TRAVAUX - EQUIPEMENTS TRANSPORTS
- DEVELOPPEMENT LOCAL URBANISME
- VIE SOCIALE
- ENVIRONNEMENT - CADRE DE VIE ESPACES NATURELS
- SPORTS
- CULTURE - ANIMATION
- PETITE ENFANCE - ENFANCE JEUNESSE
- VIE SCOLAIRE
- SECURITE - TRANSPORTS
- INTERCOMMUNALITE
- DDE
- 2003 EN IMAGES

Passerelle

vue perspective

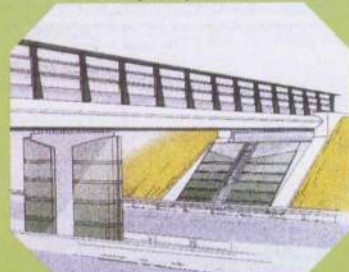

protection latérale

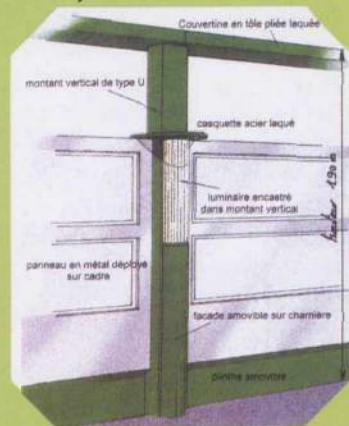

Le Conseil Général va réaliser une passerelle éclairée en lieu et place de l'ancien pont à proximité du club canin, au dessus de la route Nantes-Cholet.

Cette passerelle permettra l'accès des cyclistes, piétons et cavaliers.

Des travaux sous l'égide de la communauté urbaine

Rond-point au lieu dit "L'île Chaland"

Réalisation, au cours de l'année 2004, d'un rond-point rue de la Fuit au carrefour de la voie communale n°4 rue de l'île Chaland pour un coût estimé de 197 000 € TTC. Préalablement, une reprise du tapis de la voirie a été effectuée par le Conseil Général en amont et

en aval de ce rond-point pour remédier aux dégâts consécutifs aux fréquents passages de camions intervenant sur le chantier de la route de la vallée maraîchère. Ces travaux ont été réalisés fin d'année 2003.

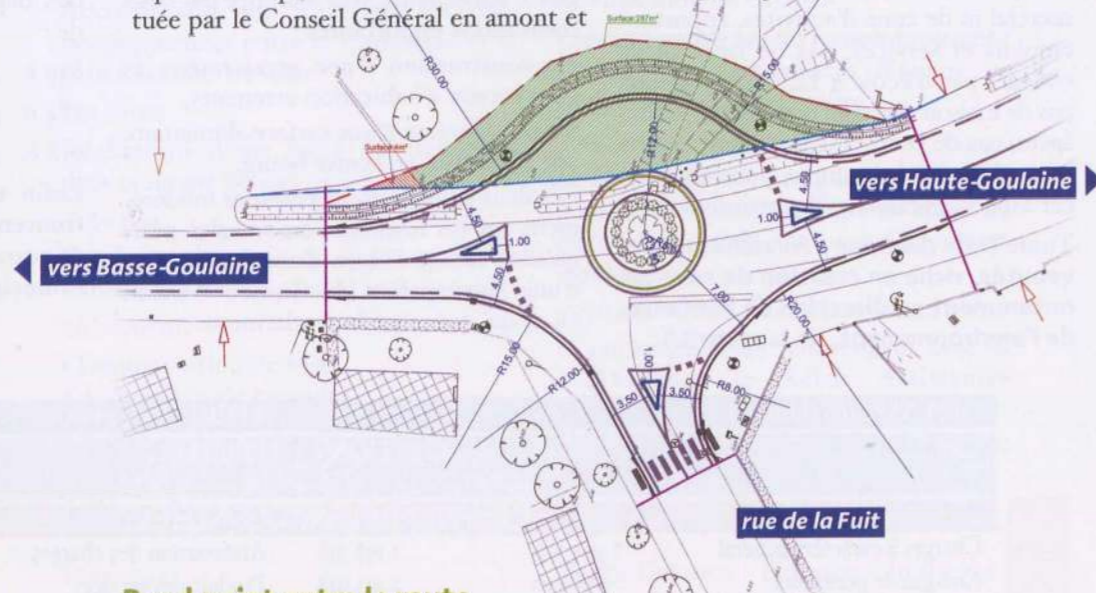

Rond-point entre la route des Landes de la Plée et la rue des Onchères.

Ce rond-point verra également l'aménagement depuis le carrefour des Touzelles de pistes cyclables de chaque côté de la chaussée avec nécessité d'une emprise sur la partie des trottoirs d'environ 1,20 m. Cette mission a été confiée par la Communauté Urbaine à la Direction Départementale de l'Équipement du Loroux-Botttereau et s'inscrit dans le projet que nous avons initié en 2000.

Ces travaux devraient être effectués fin du premier semestre 2004, pour un coût de 864 000 € TTC. Nous espérons que cet aménagement permettra le ralentissement des véhicules sur cet axe très fréquenté, avec un passage à 50km/heure sur ce nouveau tronçon réaménagé.

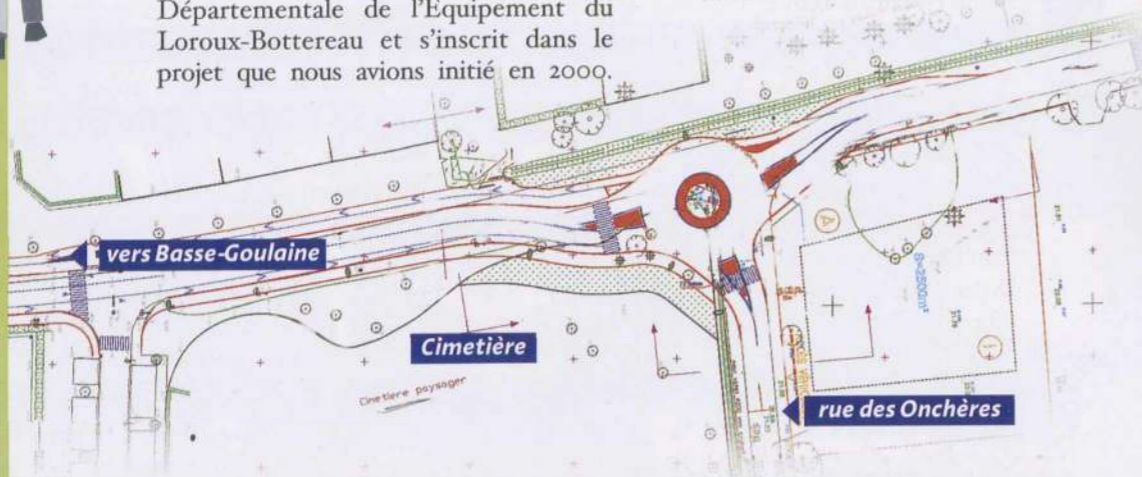

Dans le cadre de l'étude préalable au PLU, un bureau d'étude a été mandaté par la CUN pour étudier la totalité du bassin hydraulique et des implantations éventuelles de bassins d'orage sur l'ensemble du territoire de notre commune.

Les références prises en considération ont été les pluies de 1977, complétées par les forts orages que nous avons connus le 8 mai 2003 ainsi que les précipitations du 27 décembre 2002.

Les travaux communaux

Bâtiment de stockage

La construction d'un bâtiment est envisagée à La Champagnère à côté de la serre municipale afin d'y regrouper l'ensemble des matériels des associations actuellement répartis dans différents locaux de la commune.

Nous souhaitons avoir une centralisation et une meilleure accessibilité des matériels. Ce bâtiment permettra ainsi la démolition de la structure existante sur la rue du Grignon.

Supérette, place St Brice

Les études menées par deux architectes nous conduisent à envisager l'implantation d'une supérette à l'arrière de la cure actuelle sur une surface d'environ 450 m² au total et ce, après démolition du commerce existant. Une plus ample information sur ce sujet sera faite dans les prochains magazines de la ville. (croquis du cadastre ci-dessous)

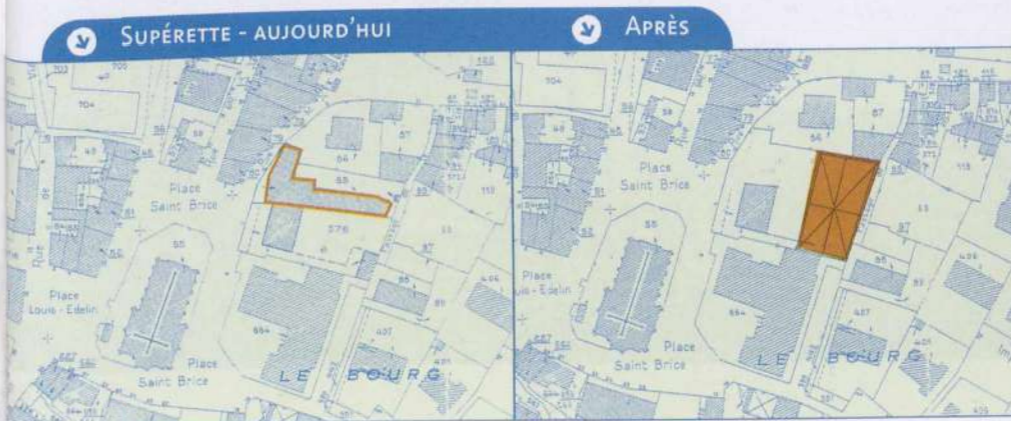

Travaux de la gendarmerie

L'installation de la gendarmerie se fera sur le terrain à l'arrière de La Champagnère.

Une commission d'appel d'offres a été chargée du choix de l'architecte. Les travaux devraient débuter en septembre 2004.

Dans cette attente et compte tenu du redéploiement des forces de l'ordre (la commune de St Sébastien sur Loire accueillant les effectifs de la Police nationale dès le premier juillet 2004), le transfert des gendarmes s'effectuera sur Basse-Goulaine à l'été 2004, dans des locaux provisoires, à savoir à l'étage de La Poste.

EMPLACEMENT DE LA FUTURE GENDARMERIE



Des travaux sous l'égide du Conseil Général

La route de la Vallée Maraîchère
Le 9 octobre 2003, cette voie nouvelle qui relie Basse-Goulaine et St Julien de Concelles a été inaugurée.

Cette réalisation (une nouvelle voie longue de 5,5 km, le réaménagement de la RD 37 sur une portion de 1,8 km environ et la conception d'un nouvel échangeur) est le fruit d'une large concertation avec le Conseil Général, les Communes concernées et la profession maraîchère.

Ces travaux ont été entrepris afin de délester la Divatte de la majeure partie de son trafic, notamment de poids lourds, et lui redonner une vocation de tourisme et de desserte de proximité, assurer une meilleure desserte des habitants et des exploitations maraîchères et améliorer la sécurité routière (le taux d'accidents y était supérieur à la moyenne départementale).

Le coût de l'opération, 18 millions d'euros, a été entièrement financé par le Conseil Général.



Le 9 octobre 2003, André TRILLARD, Président du Conseil Général de Loire-Atlantique, Serge POIGNANT, Député Maire de Basse-Goulaine, Pierre ROY, Maire de St Julien de Concelles, Luc DEJOIE, Conseiller Général, Jean-Claude DAUBISSE, Conseiller Général du canton Vertou Vignoble, Roger JAMIN, Conseiller Général du canton du Loroux-Botttereau, étaient réunis, salle Paul Bouin à Basse-Goulaine, pour l'inauguration de la voie nouvelle.



Basse-Goulaine demain

Révision du PLU - Plan Local d'Urbanisme

Le 21 juin 2002, les élus communautaires ont prescrit la révision générale des PLU (Plans Locaux d'Urbanisme) sur l'ensemble des 24 communes membres de la Communauté Urbaine de Nantes, en application de la loi SRU (Solidarité et Renouveau Urbain) du 13 décembre 2000.

Les PLU ont remplacé les POS depuis la loi SRU. Un PLU se compose d'un rapport de présentation, d'un PADD (Projet d'Aménagement et de

Développement Durable), d'un règlement et de documents graphiques.

Tout en continuant comme par le passé à préciser les droits des sols, les nouveaux PLU seront des documents plus complets. Ils devront en effet être compatibles avec des documents stratégiques, tels que :

- la DTA (Directive Territoriale d'Aménagement), le SCOT (Schéma de Cohérence Territoriale) et le schéma de secteur qui seront à élaborer de front.

- Les documents stratégiques communautaires : le PDU (Plan de Déplacements Urbains), le PLH (Plan Local de l'Habitat), la Charte d'Orientations commerciales

Le PLU exprime le projet urbain de la commune et le cadre de référence des interventions. Il est élaboré à la suite d'un rapport de présentation, qui expose le diagnostic, qui définit le droit des sols et exprime le PADD de la commune.

Basse-Goulaine en quelques chiffres

Surface : 1 374 hectares

Population : 7 685 habitants (1999)

Indice de jeunesse : 33 % de la population a moins de 20 ans

Densité : 5,5 habitants à l'hectare

Basse-Goulaine a vu croître son activité et son urbanisation peu à peu à proximité du centre bourg, mais aussi de façon diffuse le long des axes secondaires de desserte interne.

La croissance de population a été très importante de 1990 à 1999 : + 26 %, ce qui représente la deuxième plus grosse augmentation dans la communauté urbaine.

Les espaces urbanisés occupent maintenant 31,6 % du territoire, les espaces naturels (agricoles, protégés, de loisirs) environ 58,8 %, dont une grande partie en PPRNP (Plan de Protection des Risques Naturels Prévisibles) et les espaces pour l'urbanisation future environ 9,6 %.

Basse-Goulaine a connu deux POS (Plan d'Occupation des Sols) : un en 1980 et une révision en mars 1993.

- CONSEIL MUNICIPAL
- PERSONNEL
- FINANCES
- TRAVAUX - EQUIPEMENTS
- TRANSPORTS
- DÉVELOPPEMENT LOCAL
- URBANISME
- VIE SOCIALE
- ENVIRONNEMENT - CADRE DE VIE
- ESPACES NATURELS
- SPORTS
- CULTURE - ANIMATION
- PETITE ENFANCE - ENFANCE
- JEUNESSE
- VIE SCOLAIRE
- SÉCURITÉ - TRANSPORTS
- INTERCOMMUNALITÉ
- DOE
- 2003 EN IMAGES



Révision du PLU

Le calendrier

Prescription de la révision générale le 21 juin 2002 par le Conseil Communautaire

Préparation des marchés d'études préalables et de communication

LE CALENDRIER

LES TEMPS FORTS

Phase 1 - diagnostics territoriaux : bilan de l'aménagement, habitat, transports, équipements et services, état initial de l'environnement,...	Octobre 2003	
	Fin mars 2004	
Phase 2 - objectifs de développement et principes d'aménagement : scénarii alternatifs d'organisation du territoire Validation d'un scénario	avril à juin 2004	Avril 2004 1 ^{er} temps fort de concertation
		2 ^{ème} temps fort de concertation
Phase 3 - finalisation d'un scénario, constitution du PADD et du rapport de présentation	dernier trimestre 2004	débats conseils municipaux et communautaire
Phase 4 - documents réglementaires (zonage et règlement)	fin 2004 à juin 2005	3 ^{ème} temps fort de concertation

Bilan de la concertation et arrêts des projets de PLU par le conseil communautaire - Juin à septembre 2005

Enquêtes publiques - 3^{ème} trimestre 2005

Approbation des projets de PLU par le conseil communautaire - Fin 2005

Le rapport de présentation expose également l'état des besoins, mais il explique surtout les choix retenus pour établir le PADD.

Le PADD doit obligatoirement s'exprimer sur toute la commune. Il doit porter sur les actions et opérations d'aménagement, sur le renouvellement urbain, sur les voies, les ouvrages et espaces publics. Le PADD doit respecter les grands principes de la loi SRU : l'équilibre entre les espaces naturels, urbanisés et agricoles ; la mixité sociale ; la diversité des fonctions urbaines ; le respect de l'environnement. Il doit prévoir les orientations urbaines pour une durée de 8 à 10 ans. Il présente les actions à mener en matière de :

- développement économique,
- aménagement de l'espace,
- environnement et paysages,
- habitat,
- espaces publics,
- équipements et services.

Pour faire un PADD, il faut prendre en compte le territoire et la forme urbaine,

mais aussi prendre en compte tous les aspects urbains (transports, logements, commerces, environnement). La compatibilité entre SCOT, PLU, PDU, PLH et SDC (Schéma de Développement Commercial) en est la preuve.

À l'échelle de la "métropole" Nantes-St Nazaire, le SCOT consiste en un document de planification stratégique fixant les orientations générales d'aménagement de l'espace et les objectifs en matière d'équilibre de l'habitat, des transports publics ou encore des équipements économiques et commerciaux.

Basse-Goulaine est dans le périmètre du SCOT "métropole", arrêté par le préfet le 26 novembre 2002, qui couvre un territoire de 740 000 habitants depuis Nantes jusqu'à St-Nazaire et qui regroupe 57 communes.

La révision des PLU est d'initiative et de compétence communautaire, les objectifs communaux sont d'initiative locale.

Le Maire reste responsable de la signature des actes administratifs liés aux

autorisations d'occupation du sol : Permis de Construire, Certificat d'Urbanisme, Déclaration de travaux...

À Basse-Goulaine, comme dans les autres communes de l'agglomération, ces nouveaux PLU détermineront la vie au quotidien des habitants.

Basse-Goulaine a su depuis 25 ans évoluer en toute sérénité avec mesure vers une certaine identité, espérons que ces nouveaux moyens et ces nouvelles règles ne compromettent pas cette identité et ce à quoi nous tenons le plus ici : notre environnement et notre qualité de vie.

Nous serons vigilants et déterminés.



- CONSEIL MUNICIPAL
- PERSONNEL
- FINANCES
- TRAVAUX - EQUIPEMENTS
- TRANSPORTS
- DÉVELOPPEMENT LOCAL URBANISME
- VIE SOCIALE**
- ENVIRONNEMENT - CADRE DE VIE
- ESPACES NATURELS
- SPORTS
- CULTURE - ANIMATION
- PETITE ENFANCE - ENFANCE JEUNESSE
- VIE SCOLAIRE
- SÉCURITÉ - TRANSPORTS
- INTERCOMMUNALITÉ
- ODE
- 2003 EN IMAGES



Fêtes de Noël

Tous les ans, les Goulainais de plus de 65 ans sont invités à un moment de convivialité avec les élus.

Le buffet du 8 novembre a réuni 126 personnes salle Paul Bouin, les danseurs ont apprécié l'excellente animation de l'homme orchestre, Patrice JOUNIER.

Le repas du 14 décembre a toujours les faveurs des Goulainais qui s'y retrouvent

nombreux pour un après-midi festif, où les chanteurs amateurs n'hésitent pas à "pousser la chansonnette".

Les deux manifestations ne nous font pas oublier ceux qui ne peuvent se joindre à nous et que nous rencontrons lors de la remise d'un colis de Noël.

Virades de l'Espoir le 28 septembre



Importante participation des jeunes collégiens de Goulaine qui se sont joints aux cyclotouristes et aux pédestres pour faire don de leur temps, de leur souffle et de leur tirelire pour "vaincre la mucoviscidose". Plusieurs associations goulainaises se sont associées à cette action, 1 091,50 € ont été collectés.

Tous les participants au rallye Montaigu - Basse-Goulaine étaient heureux de se retrouver autour du vin chaud à La Grillonnais. Bravo à tous pour les 60 km d'efforts, suivis par France 2.

Merci à toutes les associations Goulainaises qui se sont associées à cette nouvelle édition du Téléthon. Basse-Goulaine peut être fière de cette mobilisation.

Téléthon 5 et 6 décembre 2003



Services Municipaux

Plusieurs services sont mis en place à destination des personnes âgées. Pour en bénéficier, nous vous invitons à prendre contact avec le service "Vie sociale" de la Mairie au 02 40 03 55 56.

Portage des repas

Ce service fonctionne tous les jours, y compris les dimanches et jours fériés.

Prix du repas : 5,67 €.

Prix pour les personnes non imposables avec participation du CCAS : 4,10 €.

Téléalarme

Le tarif fixé par le service départemental d'incendie est de 20,94 € par mois.

Le CCAS a déterminé les nouvelles participations des abonnés.

Base : revenus nets imposables après abattements des services fiscaux.

Personne seule	Couple	Coût mensuel
+ 6 098 €	+ 9 147 €	20,94 €
- 6 098 €	- 9 147 €	15,71 €
non imposable	non imposable	10,47 €

Aides ménagères

Une aide ménagère peut venir vous aider à domicile. Prix de l'heure : 15,41 € (vous pouvez bénéficier d'une participation des caisses de retraite)

Le CCAS apporte des aides aux familles ou personnes seules en difficultés financières. Il s'agit d'aides ponctuelles pour la restauration scolaire maternelle ou primaire, les voyages scolaires, les frais de transport...

Les permanences ont lieu les vendredis après-midi en Mairie. N'hésitez pas à prendre rendez-vous en téléphonant au 02 40 03 55 56.

CLIC "Villes Vill'âges"

Le 24 octobre 2003, plus de 200 personnes étaient réunies salle Paul Bouin pour la présentation du CLIC et de son coordinateur, Jean-Baptiste JUBERTIE.



Inauguration du CLIC, le 6 décembre, en présence de Serge POIGNANT, Député Maire de Basse-Goulaine, Jean-Claude DAUBISSE, Conseiller Général du Canton Vertou-Vignoble, Laurent DEJOIE, Maire de Vertou, Bernard PETITEAU, Président du CLIC et Jean-Baptiste JUBERTIE, Directeur du CLIC.

Maison Intercommunale pour l'Emploi (MIPE)

Créée par les 7 communes des cantons de Vertou et Vertou Vignoble pour répondre localement au problème de l'emploi, cette structure intervient auprès des personnes en recherche d'emploi et propose différents services :

- accueil, écoute, conseil, soutien dans les recherches,
- entretiens personnalisés,
- offres d'emploi (ANPE, MIPE, Presse...)
- pôle de documentation (métiers, formations, droit du travail),
- frappe, mise à jour et édition de CV (+ photocopies),
- réunion d'informations sur divers métiers,

Un club de demandeurs d'emploi a été créé en 2003.

CONTACT : MIPE - 25 bis rue de l'Île de France à Vertou - Tél. 02 40 33 20 21.

Ce Centre Local d'Information et de Coordination concerne les cantons de Vertou et Vertou-Vignoble. C'est un lieu d'accueil, d'écoute, d'informations pour les personnes de plus de 60 ans, leur entourage, leur famille.

Les informations proposées peuvent concerner :

- les droits,
- les prestations,
- les prestataires,
- d'autres personnes ressources, correspondant aux besoins exprimés ou repérés.

Le CLIC a pour objectif de préserver au mieux l'autonomie à domicile, en structure d'hébergement individuel ou collectif, pour optimiser la qualité de vie de la personne de plus de 60 ans.

CONTACT : Jean-Baptiste JUBERTIE
CLIC "Villes Vill'âges"
rue de la Garenne à Vertou
Tél. 02 28 01 82 24



Jardins fleuris

Chaque fleur

Près d'une maison

Témoigne du raffinement

De quelqu'un.

Chaque plante grimpante

En pleine floraison

Nous parle d'amour et de joie

Le raffinement était de mise dans l'aménagement de vos jardins et balcons pour le plaisir des yeux.

Le 21 novembre 2003, les lauréats du concours étaient réunis pour recevoir leurs récompenses bien méritées.

Dans la catégorie "jardin" :

- le premier prix a été décerné à Mme et M. DEBAILLEUX,
- le deuxième prix à Mme et M. GUILLET.

Dans la catégorie "jardin paysager" :

- le premier prix a été décerné à Mme et M. ROBERT.
- le deuxième prix à Mme et M. BAUDRON

Dans la catégorie "Coup de Cœur" :

- le prix a été décerné à Mme et M. DRAPEAU

MME ET M. DRAPEAU - "COUP DE CŒUR" MME ET M. BAUDRON - 2^e PRIX MME ET M. ROBERT - 1^{er} PRIX



Dans la catégorie "balcon" :

- le premier prix a été décerné à Mme et M. RICHARD,
- le deuxième prix à Mmes PERRAUD - LESTOUX.

Dans la catégorie "petit jardin" :

- le premier prix a été décerné à Mme et M. GOUTHERRE,
- le deuxième prix à Mme MAURA.

Dans la catégorie "ferme" :

- le prix a été décerné à Mme FONTENEAU

Dans la catégorie "commerce" :

- le premier a été décerné à La Villa Mon Réve
- le deuxième prix à Sylvette Coiffure

Au concours cantonal de Vertou et Vertou-Vignoble :

Mme et M. ROBERT ont obtenu le premier prix des Jardins Paysagers. Mmes et MM. GUILLET, DEBAILLEUX, MAURA, RICHARD, FONTENEAU, GOUTHERRE, PERRAUD-LESTOUX, BAUDRON, Sylvette coiffure et la Villa Mon Réve ont également été récompensés.

La Commission Environnement et Cadre de Vie vous souhaite une bonne et heureuse année dans un cadre verdoyant



Nettoyage de printemps

Les associations proches de la nature ont participé activement à cette opération le 5 avril 2003, accompagnées des enfants des écoles qui ont pris conscience de l'importance du geste qui consiste à garder dans son sac ou dans la poche les papiers ou emballages jusqu'à la poubelle. En fin de matinée, ils ont planté divers arbres près de la serre pour préserver notre commune verte.

Décorations de Noël

La commune met le patrimoine en valeur avec les illuminations féeriques pour les Fêtes.

Les habitants de Basse-Goulaine se sont associés, plus nombreux encore, pour cette deuxième année pour participer au concours. Les prix ont été attribués en janvier 2003 à Mme et M. MORINIÈRE pour les maisons et à Mme et M. LATTE pour les balcons illuminés.



Floralies

Floralies internationales de Nantes du 7 au 17 mai 2004

La commune participe avec les communes du SIVOM Loire et Goulaine au stand réalisé sur le thème "fleurs vagabondes" situé dans le hall 6. Nous vous invitons à lui rendre visite.

Sentier piétonnier

Les travaux de réfection du sentier piétonnier entre le port de Basse-Goulaine et les Pas Enchantés à Saint Sébastien sont terminés.

En vous promenant, vous-y découvrirez un petit pont romain entouré de briques.

Bonnes balades jusque sur les îles Pinette et Forget.



En 1624, le Pont des Grézillières fut construit sur la route entre Basse-Goulaine et St Sébastien, à la limite des deux communes. Ce pont se trouve sous vos pieds, à vous de le découvrir !

Tri sélectif

- Dans le souci de préserver la tranquillité des riverains, nous vous prions de ne pas déposer les verres dans les collecteurs la nuit. Merci.
- Les déchets secs, emballés dans les sacs jaunes, sont collectés le mercredi seulement.

Monsieur HERY et Monsieur VINET ont suivi activement le déroulement des travaux.

YVES HERY
ADJOINT À L'ENVIRONNEMENT, CADRE DE VIE, ESPACES NATURELS

Emplacement offert par :
Laurent DEJOIE - Antoine DEJOIE
Valérie DEJOIE

NOTAIRES

SUCESSEURS DE FELIX, LUCIEN ET LUC DEJOIE
 13 rue de la Garenne - B.P. 2213 - 44122 VERTOU CEDEX
 Tél. 02 40 80 08 08 - Télécopie 02 40 33 18 35 - E-mail : dejoie.vertou@notaires.fr



Mon Notaire
 rend mes projets plus sûrs

CLIMATISATION

MECASUD

Vente Véhicules neufs et occasions
 toutes marques
 Mécanique - Tôlerie - Peinture
 Centre de Précontrôle

113, rue des Landes de la Plée ☎ 02 40 03 55 00
 44115 BASSE-GOULAINES Fax 02 40 06 09 19

Eurocasion

Yann Barbier
CUISINIER TRAITEUR

Buffet - Repas de Famille
Mariage - Banquet

80 rue du Hamelin - 44115 BASSE-GOULAINES
 ☎ 06 68 32 30 75

BOULANGERIE PATISSERIE
 Artisanale

Les Saveurs d'Antan

Spécialités
 - Pain de Tradition Française
 - Flûte Fermiot
 - Pavé d'Autrefois
 - Pain Saveurs d'Antan

Ouvert le dimanche toute la journée
 23, route des Landes de la Plée - 44115 BASSE-GOULAINES
 Tél. 02 40 54 92 79

Le Jardin de Basse-Goulaines

02 40 03 56 98

Place de la Chantrie
 44115 BASSE-GOULAINES

Interflora

K-Net **CLÉMENT KOUKOUA**
 Chef d'entreprise

Vitrerie - Moquette - Parquets - Débarras de caves...
 426, route des Landes de la Plée - 44115 Basse Goulaines
 Tél. 02 40 33 19 01 - Fax 02 40 03 41 98 - Port. 06 18 09 45 18
 e-mail : Koukoua.Clement@wanadoo.fr

SABINE COIFFURE
 Maître artisan - PERMANENTISTE - COLORISTE

COIFFURE MODE
COIFFURE D'EXCEPTION (Mariées - Chignons...)
SERVICE A DOMICILE

155, rue du Grignon - 44115 BASSE-GOULAINES ✂
 ☎ 02 40 06 02 40

SARL TERRASSEMENT DE GOULAINES
Philippe Bouchard

02 40 34 90 47 - 06 07 48 51 21

TRAVAUX PUBLICS - TERRASSEMENT - LOCATION AVEC CHAUFFEUR
ASSAINISSEMENT - DÉMOLITION - ETC...
 20 rue des Peupliers - 44115 BASSE-GOULAINES

BROCHON PAYSAGE
 Créateur d'espaces verts

- Dallages piscines et autres
- Créations d'espaces verts
- Plantations et entretien Contrats annuels
- Irrigation automatique et bassins
- Aménagement de patios
- Mobiliers de jardins

43 rue Busson-Billault
 44115 BASSE-GOULAINES **Tél. / Fax 02 40 54 93 03**

Sports ▶▶▶



Réalisation sportive de l'année 2003, l'installation du Skate-Park est un franc succès.

En effet, depuis son ouverture à la fin du mois d'août, la fréquentation est toujours aussi soutenue, voire massive lors des journées ensoleillées.

En groupe, en famille, chacun s'essaie à la pratique des patins ou de la planche à roulettes.

Attention toutefois aux chutes, car le plaisir peut parfois être gâché par manque de précaution : **rappelons que les protections sont indispensables (casque, etc.)**

Un grand merci aux associations

Illustrée par ces quelques photos, l'activité sportive Goulainaise est toujours aussi dynamique.

2004 ne devrait pas démentir ce constat, puisque le calendrier des manifestations programmées par les associations est déjà bien chargé.

La Commission : un travail au quotidien

En ce début d'année, les travaux de la Commission seront essentiellement tournés vers la **préparation de la journée**

Eurosports du 1^{er} mai. Il s'agit de faire évoluer la formule actuelle en essayant de proposer un temps plus adapté à la découverte de chaque discipline.

Dans le cadre de l'**Animation Sportive Cantonale**, une réflexion est engagée pour harmoniser les activités proposées chaque été en complément des programmes initiés par le CMJ.



Aux 2 700 licenciés sportifs de la commune, aux bénévoles, à toutes et à tous, la Commission adresse ses meilleurs vœux pour l'année 2004.

LA "CLASSIC" LOIRE-ATLANTIQUE DAVID DOUILLET ET LES JEUNES DU JUDO CLUB EUROSPORTS



THIERRY BOURGUIN
 ADJOINT AUX SPORTS

SAISON 2003-2004

- CONSEIL MUNICIPAL
- PERSONNEL
- FINANCES
- TRAVAUX - EQUIPEMENTS
- TRANSPORTS
- DÉVELOPPEMENT LOCAL URBANISME
- VIE SOCIALE
- ENVIRONNEMENT - CADRE DE VIE
- ESPACES NATURELS
- SPORTS
- CULTURE - ANIMATION**
- PETITE ENFANCE - ENFANCE JEUNESSE
- VIE SCOLAIRE
- SÉCURITÉ - TRANSPORTS
- INTERCOMMUNALITÉ
- DDE
- 2003 EN IMAGES

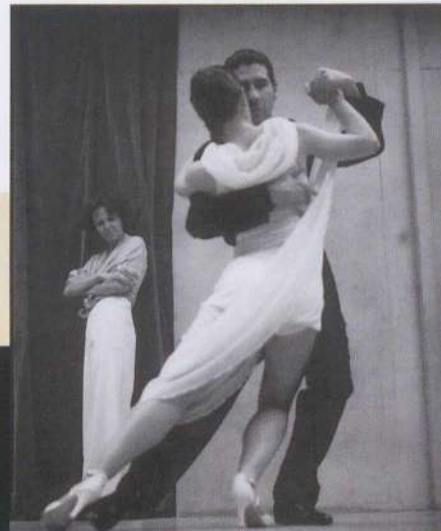

Novembre 2003 SALON D'AUTOMNE

Invité : Joël DABIN
Lors du vernissage, un hommage émouvant a été rendu au peintre, décédé la semaine précédant le salon.



octobre • • • novembre • • • janvier • • • mars • • • avril

Octobre 2003 TANGO, VERDURAS Y OTRAS YERBAS

Un après-midi aux sonorités et aux déhanchements argentins

Octobre 2003 LES VICTOR RACOIN

Les 5 musiciens ont emmené le public enthousiaste au pays du swing, du rock et même de Chopin.

décembre

Décembre 2003 L'ENSEMBLE ORCHESTRE DE BASSE-NORMANDIE

Proust et Beethoven :
Littérature et musique réunies.

Les événements à venir



18 janvier L'AMOUR TOUJOURS

Le nouveau spectacle d'Agnès DEBORD est un voyage à travers des chansons de femmes des années 20 aux années 70, de Mistinguett à Brigitte BARDOT.

11 janvier 2004 FOLLE JOURNÉE, MUSIQUE ROMANTIQUE

Litz, Schumann,
Mendelssohn, Chopin



20 mars
ROBERT SCHUMANN,
œuvres pour piano seul.
Claire DESERT, soliste, interprétera ce concert.

Du 13 au 24 janvier À PETITS PAS CONTÉS

Exposition interactive pour les tout-petits à la Bibliothèque René Guy Cadou.

26, 27 et 28 mars LES GIBOULÉES DE GOULAINÉ

Organisées par la section Arts Scènes de l'Amicale Laïque, avec le concours de la ville de Basse-Goulainé.

À l'affiche : un one man show par un maître de la langue, Pépito Matéo, une soirée Jazz manouche avec les groupes Chattaswing et Trio Givone, "Twist yéyé", un spectacle des Jambons.



23 avril TROPHÉE DE LA MODE

un défilé de jeunes créateurs talentueux



Point Information

Le Point I est un lieu d'information sur la vie culturelle, administrative ou associative de la commune et des environs.

Point I, place de la Chantrie,
Tél. 02 40 03 53 47

HORAIRE D'OUVERTURE :

- mardi, jeudi, vendredi, samedi de 8h30 à midi
- mercredi de 8h30 à midi et de 13h30 à 17h.



Bibliothèque René Guy Cadou

Un bilan 2003 très positif !

Des prêts en augmentation :

Actuellement, 2 053 Goulainais sont abonnés à la bibliothèque, soit 25,6 % de la population.

En 2003, 72 089 prêts ont été enregistrés.

Un service multimédia toujours actif :

Les usagers ont utilisé ce service pour effectuer 351 consultations de CDROM et 75 consultations du réseau Internet. Un projet de location est actuellement à l'étude.

Des animations pour tous les publics :

Expositions photo, séances de lecture, animations enfants, spectacles...

Des actions en partenariat avec les scolaires et la petite enfance : dans le cadre des accueils de classes (15 créneaux horaires hebdomadaires).

En partenariat avec le Collège de Goulainé, un auteur pour adolescents, Luc LEFORT, a rencontré à la bibliothèque 3 classes de troisième en fin d'année scolaire.

Les tout-petits accueillis par les services petite enfance de la Ville, Halte-garderie et Relais des Assistantes Maternelles, assistent régulièrement à des "heures du conte" animées par le personnel de la bibliothèque.

Centre Municipal Jeunesse

Le Centre Municipal Jeunesse est un service communal animé par la Commission "petite enfance - enfance - jeunesse", composée de 7 élus.

Le champ d'intervention du CMJ concerne la prise en charge des temps de loisirs des enfants et des jeunes de la commune âgés de 3 à 17 ans.

LE PROJET ÉDUCATIF

L'équipe d'élus de la commission vous propose de découvrir le projet, reflet de la volonté et des valeurs promues sur nos structures d'accueil.

Le CMJ à travers ces différentes actions remplit deux rôles en se positionnant comme un acteur de l'éducation au même titre que les familles, les institutions scolaires et les associations :

Un rôle éducatif : il contribue au développement des facultés physiques, intellectuelles et morales des enfants et des jeunes.

Un rôle social : il est un lien avec la société et il contribue au statut social des enfants, des jeunes et des familles. Le Centre Municipal Jeunesse inscrit ses actions dans le cadre de la Convention Internationale des Droits de l'Enfant (du 20 novembre 1989) et dans le cadre de la législation mise en place par notre ministère de tutelle "Jeunesse, Éducation, Recherche".

À ce titre, le CMJ est :

- un moteur,
- un initiateur,
- un relais.

ANIMATION PETITE ENFANCE - ENFANCE

Le CMJ met en place un Centre de Loisirs Sans Hébergement :

- pour les 3/6 ans en juillet et août à La Champagnère,
- pour les 7/12 ans en juillet et août à La Chesnaie,
- pour les 4/12 ans durant le petites vacances à La Chesnaie,
- pour les 3/12 ans le mercredi au Blottereau.

L'accueil des enfants est organisé par le biais de formules d'inscriptions et encadré par des équipes pédagogiques titulaires du BAFA et du BAFD.

Des mini-séjours de 5 jours sont également organisés l'été.

ANIMATION JEUNESSE

Le CMJ met en place des temps d'animation à destination des 12 - 17 ans.

Les projets s'articulent autour :

- de l'accession à la citoyenneté,
- la responsabilisation,
- l'accession à l'autonomie,
- l'épanouissement personnel de chaque jeune.

Une équipe d'animation, composée de deux professionnels et d'une équipe de vacataires, accueille et propose des projets tout au long de l'année. Projets pouvant se dérouler dans différents lieux selon leur dimension : au local jeunes, au planét'ados ou dans d'autres locaux de la commune. Les projets prennent différentes formes selon les propositions de l'équipe et des jeunes (multisports,

culturelle, humanitaire, manuelle, hip-hop...).

Un nouveau projet a été mis en place durant l'année : "l'espace multimedia" (MAO/PAO/consultation de CD Rom/Internet).



Les valeurs soutenues dans le projet éducatif

1) le rôle éducatif et social du CMJ

Autour de la notion de respect, de tolérance, de solidarité, de justice.



2) les obligations du CMJ

Par la protection des mineurs, la sécurité physique, morale et affective et par la prévention.

3) les actions du CMJ

Par des activités, la créativité, l'imaginaire, les initiatives, l'information, la valorisation.

4) L'enfant et le jeune

Par le choix, l'expression, l'écoute, l'échange, le respect.

Relais Assistantes Maternelles

Ce service s'adresse aux parents et aux assistantes maternelles. C'est un lieu d'information, de conseils, d'écoute, d'aide et de coordination.

RAM - rue de La Champagnère
Tél. 02 40 03 50 05

Jours d'ouverture :

- Lundi de 13h30 à 16h30
- Mardi et jeudi de 9h à 12h30 et de 13h30 à 16h30.



La Halte-Garderie "Les Lutins",

située rue de La Champagnère,

est ouverte :

- lundi, mardi, jeudi et vendredi de 8h45 à 11h45 et de 13h30 à 17h30
- mercredi de 9h à 12h

est fermée pendant les vacances scolaires.

3 journées continues sont proposées : mardi, jeudi et vendredi.

Nous vous rappelons qu'une nouvelle tarification est mise en place à partir du 1^{er} janvier 2004, la Prestation Spécifique Unique (PSU).

De nouveaux barèmes des participations familiales ont été clairement définis par la Caisse Nationale d'Allocations Familiales.

Des informations sur ce sujet ont été apportées à tous les parents fréquentant la halte-garderie.

Pour tout renseignement complémentaire, vous pouvez contacter la responsable de la structure au 02 40 03 56 91.

Administration

L'équipe administrative sera heureuse de vous accueillir et vous informer sur l'ensemble de vos activités et projets.

- Centre Municipal Jeunesse
14 rue Busson Billault
Tél. 02 40 06 09 39
- Animation Jeunesse
156 rue du Grignon
Tél. 02 40 54 94 83

JUIN 2003

Départs ... et arrivées

À l'école du Grignon, Monsieur SAROT, Madame MARCHÉ et Monsieur RICORDEL ont quitté l'établissement pour prendre leur retraite.

Ils ont été remplacés à la rentrée de septembre par Madame MENORET, à la Direction, Madame HERBRETEAU et Monsieur LE TARNEC.

Dans les écoles maternelles de La Champagnère, Madame CHED-MAIL a pris la direction des deux écoles

"Les Chênes et les Tilleuls", suite au départ de Madame INIZAN.

Quant aux écoles privées Ste Marie et St Brice, Madame DAUBISSE a également pris sa retraite et passé le flambeau de la Direction à Monsieur Pierre BOURET.



Land Art à Basse-Goulaine

Les élèves de Monsieur HAMELIN, en classe de CM2 à l'école du Grignon, avec la complicité d'une artiste, ont jalonné la ville de leurs travaux artistiques durant le mois de juin.



Changement de lieu de l'accueil périscolaire à Sainte Marie

Depuis la Toussaint, l'accueil périscolaire de l'école Ste Marie se situe désormais dans la salle d'arts plastiques de l'établissement.

Ce nouvel espace, moins sonore et offrant un accès direct à la cour, accueille une quarantaine d'enfants, dont certains peuvent disposer d'un coin calme à l'étage jusqu'à 17h30 pour lire, dessiner ou étudier.

Les horaires restent inchangés : de 7h20 à 8h50 le matin et de 16h35 à 19h le soir.



OCTOBRE 2003

Leçons de goût

Comme chaque année, les enfants ont visité le marché du Goût : halte à tous les stands pour découvrir et déguster des produits originaux, écoute attentive des explications de Monsieur REVEL, professeur à l'Institut de La Grillonnais, sur la provenance de fruits et légumes étranges, observation du moindre mouvement des animaux de ferme : des petits lapins "trop mignons", une poule "très mal coiffée", une chèvre fugueuse...



De la danse en interclasse

L'activité "Danse" durant l'interclasse du midi est poursuivie pour la seconde année. Elle s'adresse aux enfants de CM2 de l'école du Grignon et est animée par Madame TIROUFLET pour le plus grand plaisir des jeunes participants



DÉCEMBRE 2003

Chansons et magie pour Noël



Comme tous les ans, la Municipalité offre un spectacle de fin d'année aux enfants des écoles maternelles et primaires de la commune.

Les plus jeunes ont participé à un concert de chansons où ils ont pu frapper des mains et reprendre en cœur les refrains du répertoire enchanté de Philippe MIKO.

Pour les enfants des écoles primaires, c'est une journée magique qui leur a été réservée grâce au spectacle d'illusionnisme que leur ont concocté Maurice GERARD et son assistante. Animaux, ballons, foulards et autres attractions insolites ont suscité l'enthousiasme et l'émerveillement dans la salle.



Jeunes philatélistes

Comme l'an passé, l'assiduité des élèves de CM1 et CM2 inscrits à l'animation de collection de timbres et de philatélie éducative assurée à l'école du Grignon, à l'Institut de La Grillonnais et au Manoir de Ker Clar par Monsieur PIROTTE, a été récompensée par une remise de prix en fin d'année scolaire.



Crédit Mutuel
LA banque à qui parler

Votre Bancassurance.

BASSE ET HAUTE GOULAINÉ

2, rue de la Poste - 44115 BASSE GOULAINÉ
Tél. 02 28 96 00 98 - Fax 02 40 54 90 37

SAINT FELIX COLLÈGE - LYCÉES

de la 6^{ème} à Bac + 3
LV : Anglais - Allemand
Espagnol - Latin

Externat - 1/2 Pension - Foyer jeunes filles
27, Rue du Ballet - B.P. 60105 - 44001 NANTES CEDEX 1
Tél. 02 40 14 50 50 - www.saintfelix.com

foucaud fenêtres Isolation des fenêtres anciennes - Thermique - Phonique - Sécurité



DOUBLE VITRAGE et CALFEUTRAGE "Spécial fenêtres anciennes" • SURVITRAGES
MENUISERIES ALU • BOIS • MIXTE (bois + alu) • PVC • PORTES d'ENTRÉE • VOILETS

9b, rue des Forges - 44115 HAUTE GOULAINÉ - Tél. 02 40 54 98 46

DRÉAN
CONSTRUCTIONS

A votre goût
et sur mesure

Cial : J. POTIER
BASSE-GOULAINÉ

Tél. 02 40 04 72 70
44140 GENESTON

PISCINES 71, rue des Onçnières
44115 BASSE-GOULAINÉ

expo VINET

Tél. 02 40 03 55 67

BEAUDELOCHE Menuiserie (SARL)

Tous Travaux de Menuiserie (Bois - Alu - PVC) - Neuf et rénovation
Meubles sur Mesure - Cuisines - Salles de Bains
Aménagements Placards - Pose Parquet
Vérandas - Volets roulants - Motorisation

Z.A. de la Louée - 44115 HAUTE GOULAINÉ - Tél. 02.40.54.90.65

GUIBERT Jean Luc
Menuiserie • Cloisons sèches
Isolation • Rénovation

7, rue de la Sensive - 44115 HAUTE-GOULAINÉ
Tél. 02 40 54 57 56 - 06 07 36 14 66
Fax. 02 40 06 29 16 - email : GUIBERT.Jean-Luc@wanadoo.fr

Groupama

ASSURANCES - BANQUE

16 rue Busson Billault - 44115 Basse Goulainé
Tél/Fax 02 40 03 55 75

Et 24 heures / 24.
Le service sociétaires est à votre disposition.
Au n° Indigo 0 820 804 804

Daniel LAURE
Paysagiste murets de pierres sèches
bétons désactivés

Création et entretien de jardins

53, rue de la chapelle St Martin - 44115 HAUTE GOULAINÉ
Tél. 02 40 06 19 06 - Fax. 02 40 06 16 45

BRETHOME & C^{ie} SEMO
Travaux Publics
et Particuliers

Siège social :

Parc d'Activités du Chaffault
44344 BOUGUENNAIS Cedex
Tél. 02 40 32 27 27
Fax 02 40 04 18 66

Agence vendéenne :

Z.I. Belle Place
85000 LA ROCHE SUR YON
Tél. 02 51 37 85 80
Fax 02 51 62 16 26

BRODU OUEST - VOYAGES

• ORGANISATION DE VOYAGES (Séjours, excursions, scolaires, linguistiques)
• DÉPLACEMENT TOUTES DISTANCES (France-Etranger)

Siège Social : 44119 GRANDCHAMP
des FONTAINES
Tél. 02 40 77 11 10 - Fax 02 40 77 15 79

Agence : OUEST - VOYAGES
19 Bis Rue de la Loire
44430 LE LOROUX BOTTEREAU
Tél. 02 40 03 78 40 - Fax 02 40 03 74 97

Sécurité - Transports

Transports scolaires

L'année 2003 aura vu l'intégration de l'ensemble des circuits scolaires au sein de la Communauté Urbaine de Nantes, se traduisant notamment par :

- la mise en place d'un Règlement Intérieur,
- la modification de la tarification,
- l'adaptation des circuits.

Si la commune a une autorité organisatrice de second rang, pour ce qui concerne les transports scolaires, sa mission, outre la gestion administrative des inscriptions et du personnel d'accompagnement, se limite à proposer des adaptations en matière d'évolution des services.

S'entendant que la **Communauté Urbaine de Nantes a confié l'exploitation des transports scolaires à la SEMITAN**, celle-ci apporte les réponses aux demandes d'extension du service qui émanent des communes.

La SEMITAN a en parallèle pour objectif de soumettre à la C.U.N. les mesures de rationalisation et

d'optimisation qui lui paraissent nécessaires d'être mises en œuvre.

C'est ainsi qu'à la rentrée de septembre 2003, pour des raisons de taux de fréquentation et de déséquilibre dans la répartition de la charge et du temps de trajet, certaines modifications ont été apportées : suppression de la desserte du collège René Bernier et lycée des Bourdonnières, de la liaison du matin entre les Vallées et le Grignon, du renfort de la ligne régulière 39 entre La Herdrie et le collège de Goulainé.

La desserte du matin du collège de Goulainé par la **ligne 29** se traduit aujourd'hui par un arrêt nouvellement créé et dénommé La Quintaine qui ne répond pas entièrement à la demande de certains parents dont les enfants persistent à descendre à l'Échalier.

Sur ce point, la Municipalité, tout en déplorant cette réduction de service public, ne peut que s'engager à réitérer ses demandes de révision de desserte auprès de la Communauté Urbaine de Nantes.

Piste scolaire d'éducation routière

Chaque année, les élèves des classes de CM1 et CM2 suivent des ateliers de sensibilisation et d'apprentissage aux règles de circulation routière (panneaux de signalisation, règles de sécurité). **Les 20 et 21 février 2003**, 145 enfants ont ainsi circulé à vélo sur la piste mobile d'éducation routière sous l'œil attentif et les conseils des Gendarmes. **Trois enfants ont été particulièrement félicités pour leur participation et ont été sélectionnés pour la finale départementale : Johann Brétéché, Alexis Paugam et Antoine Denié.**

La piste scolaire d'éducation routière sera de retour à Basse Goulainé les 8 et 9 mars 2004.



Sécurité



Les difficultés de circulation dans le centre ville notamment pour les cars scolaires aux abords de l'école Ste Marie, place de l'église, rue de la Razée, sont dues au laxisme de certains usagers qui au mépris de toute règle élémentaire de courtoisie et de sécurité, n'hésitent pas à stationner en zone interdite et/ou dangereuse. **Aussi, un nouveau plan interdisant le stationnement** dans certains endroits sera mis en place par arrêté municipal, dès le début janvier 2004, sur lequel la Police Municipale sera intransigeante.

DÉLINQUANCE

Si le nombre de délits enregistrés en 2003 est stable par rapport à l'année précédente, l'implantation sur la commune d'une brigade de gendarmerie, accompagnée du redéploiement de l'action de la Police Municipale, doit conduire à une meilleure maîtrise de la petite délinquance.



Un minibus au service des personnes âgées

Chaque mercredi matin, un minibus assure, aux personnes âgées qui l'ont sollicité, un aller-retour au centre bourg depuis les villages, offrant ainsi la possibilité de se rendre sur le marché.

ANDRÉ HERMOSO
DÉLÉGUÉ À LA SÉCURITÉ ET AUX TRANSPORTS

Que retiendrons-nous de l'année 2003 ?

Beaucoup de choses, sans doute différentes suivant chacun, mais on peut penser que le décès en très grand nombre de personnes âgées pendant la canicule de cet été marquera longtemps les esprits.

Les problèmes de solidarité, qu'ils soient nationaux ou individuels, ainsi que l'individualisme, sont posés avec force. Dans le bulletin municipal de septembre, Monsieur le Maire dit sa très grande satisfaction de n'avoir eu à enregistrer aucun décès pendant cette période. Tant mieux, mais la qualité des maisons de retraite ne s'apprécie pas sur le nombre de décès. Heureusement, car ces lieux de vie ont, entre autre, pour vocation d'assurer aux résidents une fin de vie sereine.

Monsieur le Maire dit que c'est toute notre société qui est malade, nous en sommes convaincus et révoltés. Mais cela n'est pas venu tout seul. Il n'y a pas de hasard en la matière. La maladie couve depuis longtemps, l'éclatement de la famille est aujourd'hui une réalité.

Qui a prôné la mobilité, alors que le souhait de la majorité des Français était de travailler au pays ? Qui délocalise les entreprises et pousse à l'exode rural ? Qui a mis en place le système d'attribution d'un logement locatif en fonction du nombre d'enfants au foyer, excluant ainsi les grands-parents qui pourraient suivre leurs besoins, être hébergés ? Qui a laissé faire, voir suscité, la spéculation immobilière ? Qui n'a pas participé, ou ne veut pas développer le logement locatif, accessible, permettant aux jeunes de pouvoir rester près de leur famille ?

Le mal est tellement profond, les causes multiples, qu'il est facile aujourd'hui de jouer sur la crédulité des gens.

Notre société a développé des outils de communication modernes, or il y a de moins en moins de convivialité. C'est encore un facteur qui a découvert la situation de ces deux enfants de 2 et 5 ans qui veillaient leur mère décédée depuis plusieurs jours. Dans le même temps, on réorganise cette administration en fermant des bureaux de poste, modifiant la distribution et les rapports humains qui y sont liés. Notre commune n'échappe pas à cette orientation !

Sur les responsabilités, on a tout entendu : le personnel hospitalier qui ne fait pas son travail, les médecins en vacances et aussi les 35 heures.

En 1937, un journaliste écrivait : "tandis qu'à Lille un malade mourait parce que les infirmiers syndiqués refusaient de le transporter jusqu'à son lit, une petite sœur de charité de l'ordre de Saint Vincent de Paul mourait à Montauban. Elle ne pensait guère à la semaine des quarante heures". Les périodes changent, mais le verbe demeure, la bêtise aussi.

Souhaitons que les personnes âgées que nous sommes ou que nous deviendrons bénéficier des solutions qui seront trouvées ; que les taxations ou le produit du jour travaillé n'empruntent pas le même chemin que la vignette auto chère à Ramadier.

Chapeau, la CUN !

La CUN, créée en 2001 et ayant comme président le député-maire de Nantes Jean-Marc AYRAULT est aujourd'hui une institution irremplaçable et totalement opérationnelle.

Dans les 24 communes la constituant, de nombreux travaux ont été réalisés, notamment à Basse-Goulaine. Qui n'a pas remarqué le nouveau visage de certaines rues dans notre bourg :

- les giratoires de la route du Grignon
- le rond-point route de La Champagnère/Route de Goulaine
- des pistes cyclables
- des trottoirs aménagés.

Il y a des années que ces travaux étaient attendus par nous tous. Notamment la route du Grignon, connue comme dangereuse et où l'indiscipline des automobilistes et les excès de vitesse ont souvent provoqué des accidents et la colère des riverains.

Depuis des années, de nombreuses plaintes et pétitions avaient été adressées à ce sujet à la Mairie. Mais, celle-ci a toujours différé les travaux nécessaires. Depuis 2001, un bouc émissaire expliquant le retardement des travaux était trouvé : la CUN.

Nombreuses sont les critiques à son sujet. Notre député-maire, Monsieur Serge POIGNANT, estimait même nécessaire de créer l'association "ETIC" pour, d'après lui, "mieux défendre les intérêts de sa commune", mais surtout pour continuer à la gérer comme dans l'ancien temps.

Mais, avouons-le, à part l'embellissement du bourg, jamais autant de travaux routiers n'ont été réalisés à Basse-Goulaine.

Qui n'est pas soulagé de savoir maintenant nos enfants empruntant les pistes cyclables pour se rendre à l'école et de pouvoir utiliser les trottoirs dignes de ce nom pour se déplacer dans le bourg ?

Il ne faut pas fermer les yeux devant les faits incontournables : la CUN a participé activement à améliorer la qualité de vie dans notre commune et cela malgré une existence récente. Agée de deux ans, elle a fait ses preuves et il nous reste à espérer qu'elle gardera dans les années à venir son sens des priorités et sa volonté d'agir, en dépit de la critique et de la jalousie de la droite.

ATTENTION, TRAVAUX !!!

Nous avons entamé l'année dernière, en octobre 2003 une procédure de révision du Plan Local d'Urbanisme (PLU - anciennement Plan d'Occupation du Sol). C'est un événement extrêmement important pour notre commune, car les choix qui vont être faits dans les mois qui viennent vont nous engager pour des années.

La question à se poser est : comment voulons-nous voir évoluer la commune de Basse-Goulaine dans les vingt prochaines années ?

Cette réflexion doit porter sur l'habitat, la mixité sociale bien sûr mais aussi sur les transports, l'activité économique, les zones naturelles. De plus il faut s'assurer que nos propositions cadreront avec les objectifs de la Directive Territoriale d'Aménagement (DTA), le Schéma de Cohérence Territoriale (SCOT) et le schéma de secteur de la CUN.

C'est un travail de longue haleine qui s'étend sur les deux ans à venir et se terminera fin 2005 par l'approbation des projets de PLU par le Conseil Communautaire. D'ici là, trois grands temps forts de concertation permettront d'associer activement les habitants de Basse-Goulaine aux réflexions sur l'organisation de notre commune.

La première réunion publique aura lieu en avril 2004 à l'issue du bilan effectué sur l'ensemble du territoire communal. Une deuxième réunion permettra de débattre fin 2004 des scénarii proposés quant à l'évolution de notre commune. La troisième réunion portera sur la finalisation des zonages, avant l'enquête publique qui aura lieu courant 2005.

En quelques lignes, voici présentées les étapes les plus importantes de ce processus. Nous nous faisons ici l'écho de ces réunions, car la municipalité rechigne souvent à associer la population à des événements importants pour la vie de Basse-Goulaine.

Nous vous invitons donc à participer activement à ces débats et à vous exprimer pour construire ensemble l'avenir de notre commune.

VŒUX 2004

Nous vous souhaitons une bonne année 2004 et vous assurons, chers concitoyens, de notre dévouement et de notre détermination à œuvrer pour le bien public.

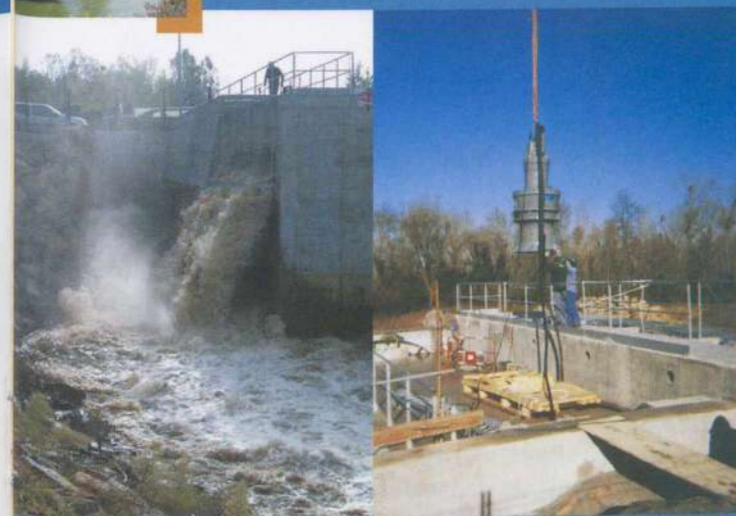

Station de pompage : Essais techniques le 29 septembre 2003

Une des 3 nouvelles pompes en cours d'installation

Marais de Goulaine : bilan 2003

Le programme Natura 2000 d'entretien et de restauration du marais initié en 2000 s'est poursuivi cette année.

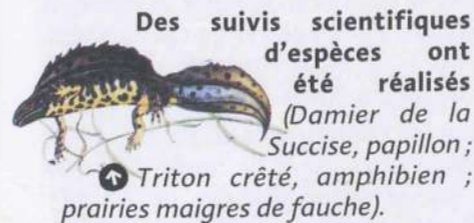

Des suivis scientifiques d'espèces ont été réalisés (Damier de la Succise, papillon ; Triton crêté, amphibien ; prairies maigres de fauche).

Les conditions météorologiques caniculaires n'ont pas épargné la faune et la flore du marais cet été.

La Jussie - plante exotique envahissante - s'est ainsi particulièrement développée. Le personnel du Syndicat et de la Fédération de Pêche de Loire-Atlantique, ainsi que des riverains, se sont mobilisés pour contenir son développement.

Ces conditions exceptionnelles ont favorisé également la réapparition du botulisme (bactéries qui atteignent le système nerveux des oiseaux, qui meurent le plus souvent par noyade). Les riverains, en particulier les

chasseurs, ont participé au ramassage des cadavres pour lutter contre cette épidémie. Les autres marais de la région ont connu le même phénomène dramatique.

Le Syndicat a recruté un agent de marais en décembre 2002, chargé d'effectuer les travaux d'entretien sur le marais (curage, coupe et élagage de la végétation) et de suivre les niveaux d'eau. Pour cela le Syndicat a investi dans du matériel.

Du fait de la présence de castors, apparus au printemps 2003 dans le marais (individus provenant de Loire) et de l'évolution de la réglementation en faveur du piégeage (par cages-pièges), l'empoisonnement des rats musqués et des ragondins a été arrêté. Les riverains se mobilisent et ont accepté cette évolution de lutte plus contraignante, mais aussi plus efficace, car sélective.

Curage d'un canal et régalinge de la vase dans le marais de Goulaine

Jussie

Castor

SIVOM Loire et Goulaine

Station de pompage de Basse-Goulaine : doublement achevé

Les travaux de doublement de la station sont terminés depuis la mi-octobre.

Après 3 mois d'observation du fonctionnement des installations électriques et des pompes, l'inauguration aura lieu en février 2004.

Le projet aura nécessité un an et demi de travaux (démarrage en juin 2002).

Le coût global du projet s'élève à 1 470 000 euros TTC.

Les pompes ont fonctionné l'hiver 2002/2003 du 26 décembre au 13 janvier et ont évacué quelques 12,5 millions de m³ d'eau qui ne pouvaient être évacués en gravitaire du fait de la crue en Loire.

PARTICIPATION AUX FLORALIES 2004 :

UNE INVITATION AU VOYAGE

Le SIVOM Loire et Goulaine renouvelle sa participation aux Florales Internationales de Nantes qui se dérouleront du 7 au 17 mai au Parc de la Beaujoire.

Le concept retenu par le Comité des Florales pour l'édition 2004 "Fleurs d'aventure" est novateur. Les Florales vous inviteront à un parcours sensible, composé d'ambiances et d'atmosphères reconstituées ; un dépaysement assuré au cœur du végétal au travers des différents stands qui composeront le parc.

Les jardiniers des 13 communes du Syndicat travaillent depuis mai dernier sur le thème. Ils ont choisi de composer un stand ornemental dans le hall intitulé "Fleur vagabonde" : une atmosphère étrange et mystérieuse des îles sauvages...

Cette manifestation est l'occasion pour les jardiniers de nos communes de démontrer leur savoir-faire et de transmettre leur passion du végétal.

Le Syndicat disposera également d'un stand "promotion" dans le hall "Fleur animée" qui offrira la possibilité aux communes de faire découvrir leurs richesses.

Syndicat Mixte du Pays du Vignoble Nantais

Au service d'une politique de développement local

Le Syndicat Mixte du Pays du Vignoble Nantais est un établissement public de coopération intercommunale, créé en 1980 et réunissant 34 communes (116 000 habitants) du sud-est du Département, se reconnaissant autour d'une dynamique générale liée à l'identité d'un vignoble.

Son objet est de soutenir le développement local au niveau du pays, en termes de tourisme et de développement économique. Plusieurs actions et outils d'accompagnement ont ainsi été mis en place tels que : le jalonnement de la route touristique, les panneaux d'animation touristique, de nombreuses opérations pilotes en matière de pratiques environnementales, la construction du Musée du Vignoble Nantais au Pallet, la construction de la Maison de Pays, ses activités en faveur du commerce et de l'artisanat, le soutien aux chantiers d'insertion...

La mise en œuvre de toutes ces actions a pris appui sur des procédures développées par l'État, la Région et le Département.

La Région accompagne les actions du Pays du Vignoble Nantais.

Le Syndicat de pays du Vignoble Nantais et le Conseil Régional ont travaillé en partenariat dans le cadre d'un contrat Régional de Développement triennal (1999 - 2002). 23 actions ont bénéficiées de l'appui de ce contrat et 77 % des fonds ont été utilisés pour décliner un programme d'actions traitant du développement économique, l'organisation et la structuration de l'offre touristique, la protection et la valorisation de l'environnement, l'animation et la communication

Vers un nouveau contrat

La Région, qui par cette politique en faveur des Pays entend contribuer au maintien de l'équilibre de son territoire, a acté le 21 mars 2002 sa nouvelle politique régionale contractuelle de développement local.

Le Pays du Vignoble Nantais a, quant à lui, établi une Charte de Développement Durable qui concrétise un projet de territoire et les orientations fondamentales qui en découlent. Il a ensuite décliné un contrat d'objectifs, dénommé **Contrat Régional de Pays**, qui vise à appliquer les orientations de la Charte à trois ans en identifiant l'ensemble des projets portés par le territoire. Le Contrat Régional de Pays s'est alors traduit par la mise en œuvre de la Convention de Développement Local. Ces deux documents stratégiques et opérationnels ont été approuvés par la commission permanente du Conseil Régional du 13 octobre 2003.

Le 1^{er} décembre 2003, la signature officielle du nouveau contrat par Jean-Luc HAROUSSEAU, Président du Conseil Régional des Pays de la Loire et Serge POIGNANT, Président du Syndicat Mixte du Pays du Vignoble Nantais, a permis de valoriser la collaboration entre la région et ce territoire et démontrer que la Pays agit, depuis près de 25 ans, pour le développement de son territoire.

Ce nouveau contrat triennal (2004 - 2007) mobilise 1 554 000 € de fonds régionaux pour une dépense de plus de 5,3 M€ et 28 actions reprenant les 7 axes de développement de la charte :

- renforcer la structuration du territoire,
- assurer le développement économique,
- développer la formation et favoriser l'insertion,
- conforter la vie locale, les équipements et les services,
- maîtriser l'accroissement de la population, favoriser l'intégration des nouvelles populations, favoriser la gestion des logements,
- favoriser la structuration et l'organisation de l'offre touristique,
- préserver et valoriser la qualité de l'environnement.

Communauté Urbaine de Nantes

Un nouveau nom ... un nouveau logo. POURQUOI PAS, MAIS ...

Le nouveau logo de la CUN est paru dans la presse avant que les élus communautaires n'en aient le moindrement discuté et mieux encore n'en aient été informés, ce qui a fait réagir le Maire de Basse-Goulaine, Président du Groupe ETIC (Equilibre Territorial et Identité Communale) :

"Si le nom "Nantes Métropole" avait pu, pourquoi pas, recueillir l'unanimité des élus communautaires et des communes encore eût-il fallu que ces mêmes élus soient amenés à en discuter.

Quel est le coût induit par les changements au-delà du seul coût de création qu'on a bien voulu nous indiquer ? Cela méritait aussi discussion et explications.

Personnellement, j'ai toujours pensé et affirmé que l'intérêt d'une grande agglomération était d'avoir de grands projets dans une vraie ambition partagée plutôt que de dépenser son énergie et ses finances à faire un travail de proximité beaucoup mieux réalisé par les communes individuellement. Je ne refuse donc pas l'idée d'une bonne lisibilité extérieure et d'un rayonne-

ment international de la métropole. Par contre, au nom du Groupe ETIC, je dénonce la forme de décision et par la même un certain mépris de communes que le Maire de Nantes est bien heureux de trouver pour assurer ce rayonnement et partager les dépenses."

Et certains s'étonnent que l'adhésion ne soit pas spontanée !



Syndicat Mixte du Pays du Vignoble Nantais

Maison de Pays
Allée du Chantre
BP 9133
44191 Clisson cedex
Tél. 02 40 36 09 10
Fax 02 40 36 09 15

Lundi 1^{er} décembre, Jean-Luc HAROUSSEAU, Président du Conseil Régional des Pays de la Loire, et Serge POIGNANT, Président du Syndicat Mixte du Pays du Vignoble Nantais, ont signé officiellement le Contrat Régional du pays du Vignoble Nantais.



Raphaël MEDARD, nouveau Directeur du Syndicat de Pays, a pris ses fonctions en septembre 2003.

Les représentants de l'Assemblée Nationale du Québec en visite au Musée du Vignoble

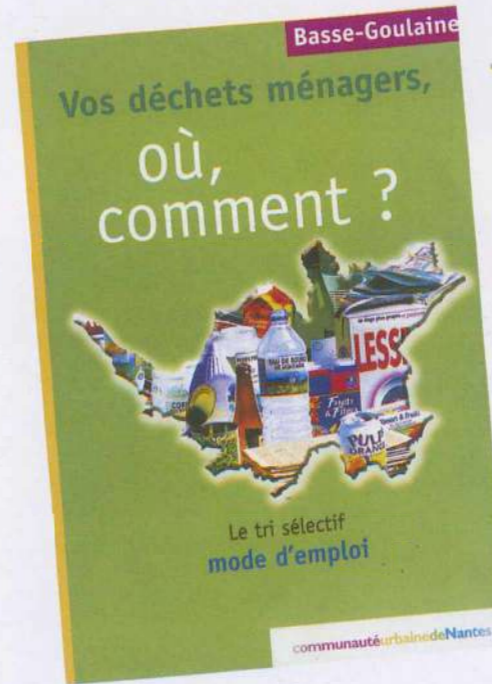

Tri Sélectif

Depuis le mois d'octobre, une collecte hebdomadaire en porte-à-porte des déchets secs (papiers, plastiques ...) a été mise en place.

À cette occasion, un guide du tri sélectif a été édité à l'attention des Goulainais. Il répond à plusieurs questions : quels sont les déchets recyclables ? Où se trouvent les colonnes à verre sur la commune ? ...

Il est à disposition au Point Informations, place de la Chantrie, tél. 02 40 03 53 47

Coordonnées :
Pôle du Vignoble
37, rue Charles Chollet
44120 Vertou
Tél. 02 28 21 92 00
Fax 02 28 21 92 49

Travaux

Pour connaître les travaux en projet de Basse-Goulaine, sous l'égide de la Communauté Urbaine, nous vous invitons à vous reporter à la page 4 de ce bulletin.



Gendarmerie

CONDUIRE OU TÉLÉPHONER Il Faut Choisir

Véritable phénomène de société, le téléphone mobile s'impose partout, dans la rue, au restaurant... et en voiture. Une mauvaise affaire pour la sécurité...

QUELQUES CONSEILS

Pas question de nier l'intérêt du téléphone portable. Y compris sur la route où il peut rendre de grands services, pour prévenir les secours en cas d'accident, téléphoner à un dépanneur, etc.

Pour ne conserver que l'aspect positif du portable, il est impératif de respecter quelques règles de sécurité :

Ne jamais répondre si l'on conduit ; De préférence éteindre son téléphone et le laisser sur messagerie.

Pour passer un coup de fil ou récupérer les messages, s'arrêter dans un lieu adapté. C'est-à-dire ni sur la bande d'arrêt d'urgence si l'on est sur autoroute, ni en double file ou au feu rouge si on est en ville...

Si vous appelez quelqu'un sur son portable et qu'il est au volant, mettez fin de vous-même à l'appel.

Major BRUGNAUX
Commandant la brigade territoriale de Saint Sébastien sur Loire Haute-Goulaine et Basse-Goulaine

Plus de 30 ans d'expérience
C'est la qualité au meilleur prix

Bâtissez en toute sécurité!



02 40 03 00 36
Zone de Pôle Sud
33, rue de l'Atlantique
44115 Basse Goulaine
www.bati-conseil.fr

CHARTIER - MARCHAIS

Électricité / Plomberie / Chauffage
Electropompe
Arrosage intégré



47, rue de l'Atlantique
Zone Pôle Sud
B.P. 22
44115 BASSE-GOULAINÉ

Tél. 02 40 03 59 70
Fax 02 40 06 09 45

Pompe de forage

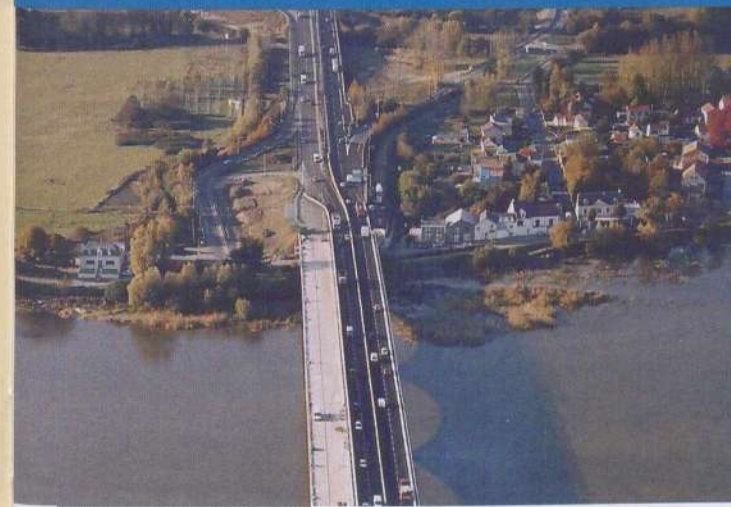

Les ponts de Bellevue

L'ÉTAPE LA PLUS SPECTACULAIRE DU CHANTIER, QUI CONSISTAIT À ÉLARGIR DE 3,20 M LA DALLE DE L'OUVRAGE AMONT, S'EST ACHEVÉE EN MAI 2003.

LE 29 SEPTEMBRE ET POUR UNE PÉRIODE DE TROIS MOIS, TOUTE LA CIRCULATION A ÉTÉ BASCULÉE SUR LE PONT AMONT, QUI EST AMÉNAGÉ PROVISOIREMENT EN 2X2 VOIES.



McDonald's

RESTAURANT Mc Donald's
C. Commercial Pôle Sud - BASSE GOULAINÉ
02 40 34 47 89

EUROP'AUTO
NEUF - OCCASION Toutes marques

Recherche personnalisée de VÉHICULES neufs & occasions

ACHATS - VENTES - REPRISES - FINANCEMENTS
25 rue de l'Atlantique - 44115 Basse-Goulaine • Tél. 02 40 03 44 20

SERVICE de L'EAU et de L'ASSAINISSEMENT



1, place de la Galarne
Ile Beaulieu
BP 46205 - 44262 NANTES Cedex 2

FRANCE
Tél. 02 40 35 05 35 - Fax 02 40 35 21 52
www.saurfrance-clients.com

Prêt pour le libre choix!



Aquilus Piscines est composé de 3 gammes de piscines de grande qualité, construites pour durer. C'est l'assurance de trouver la piscine adaptée à votre espace de vie, à vos attentes, à votre budget.

N° Vert 0 800 18 16 14
www.aquiluspiscines.fr

42 rue de l'Atlantique
44115 BASSE GOULAINÉ. Tél. 02 28 21 15 60

AQUILUS PISCINES
La Vie en Bleu

Ceci permet aux entreprises de travailler sur le pont aval, afin d'y réaliser des travaux de remise à niveau nécessaires :

- comblement de l'espace entre les deux ouvrages,
- mise en place de nouveaux dispositifs de sécurité,
- reprise complète de l'étanchéité et de la chaussée de l'ouvrage,
- assainissement.

Porte d'Anjou : deux nouveaux giratoires

Le réaménagement de l'échangeur Nord comprend deux phases.

- La première a débuté en novembre 2002 et s'est achevée fin 2003.
- La seconde sera réalisée en 2006, après l'achèvement des travaux de l'échangeur Sud.

La première phase concerne la création de deux giratoires et des différentes bretelles et voies s'y raccordant.

Le giratoire Est et les voies raccordées (côté Sainte-Luce-sur-Loire) sont en service depuis fin mai 2003.

Avec cet aménagement, on peut désormais, venant de Paris par l'A 811, prendre la direction de La Beaujoire en empruntant le périphérique Est.

Deux chantiers sont menés en parallèle :

- d'une part, l'élargissement du pont de l'A 811 au-dessus de la RD 337, qui permettra la création d'une 3^{ème} voie pour les véhicules en provenance de Paris et se dirigeant vers le périphérique Sud.
- d'autre part, la réalisation du giratoire Ouest et des différentes voies de circulation le desservant.

Grâce à ces deux ronds-points, tous les mouvements seront possibles quelle que soit la provenance du véhicule.

Ces zones seront mises en service pour la fin de l'année 2003.

Porte du Vignoble

L'aménagement de l'échangeur Sud, qui doit s'étaler sur une durée de trois ans, a démarré début du mois de septembre 2003.

Après les travaux préparatoires du chantier (réalisation de clôture, dégagement des emprises), l'activité va progressivement monter en puissance avec la mise en place de plus de 200 000 m³ de remblais, qui atteindront jusqu'à 10 mètres de hauteur.

La compressibilité des sols de bord de Loire imposera une mise en œuvre particulière de ces remblais, en plusieurs étapes, avec 2 à 3 mois d'attente entre chaque, pour laisser le temps à l'ensemble de se tasser sous le poids des matériaux.

Les travaux de chaussées ne pourront débuter que lorsque ces remblais seront parfaitement stabilisés. Dans le même temps débutera la construction de plusieurs ouvrages.

Cette 1^{ère} phase ne fera l'objet d'aucune restriction ni perturbation de circulation, les travaux étant réalisés en dehors des voies existantes.



INTERSPORT

Prenez une longueur d'avance

Centre Commercial Pôle Sud
BASSE GOULAINÉ - Tél. 02 40 13 31 31

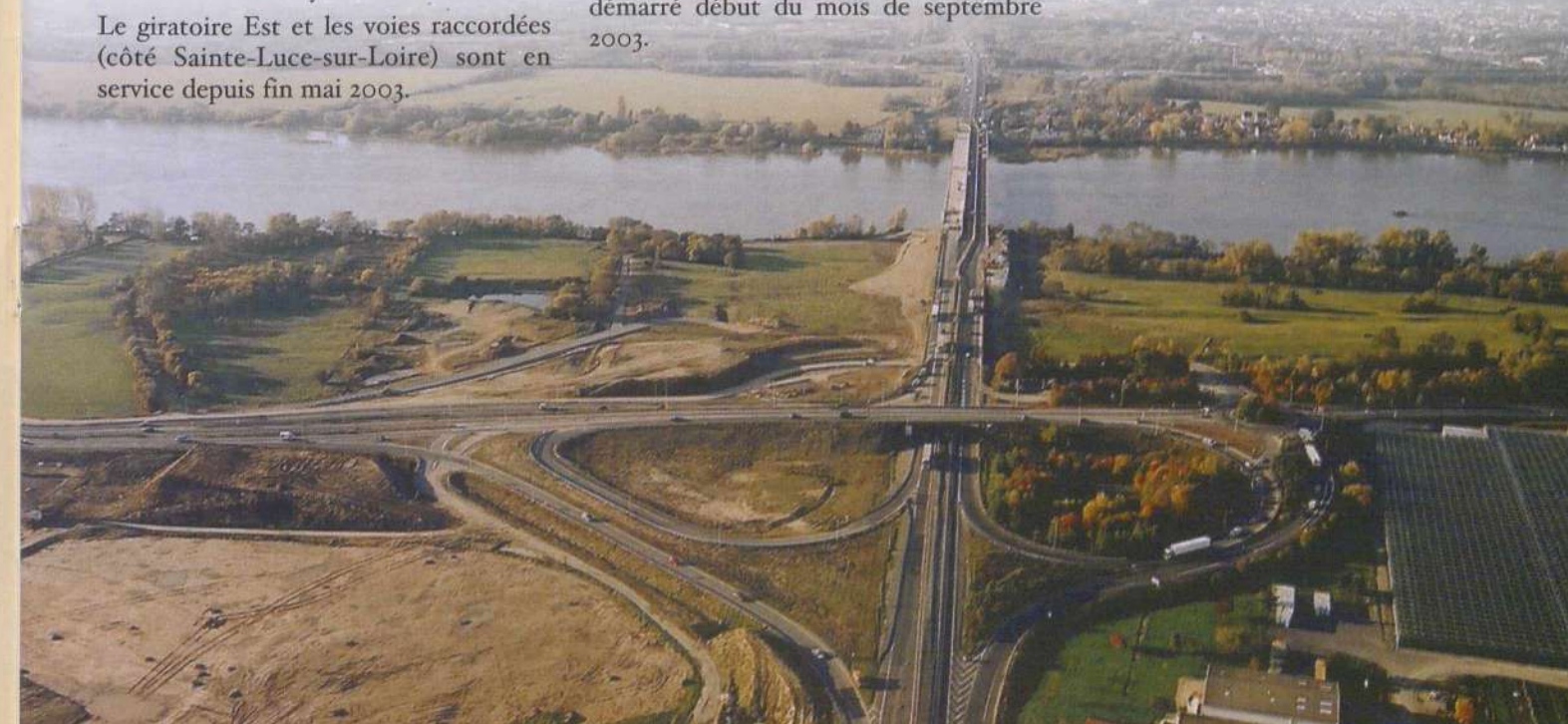

CONSEIL MUNICIPAL
 PERSONNEL
 FINANCES
 TRAVAUX - EQUIPEMENTS
 TRANSPORTS
 DEVELOPPEMENT LOCAL URBANISME
 VIE SOCIALE
 ENVIRONNEMENT - CADRE DE VIE
 ESPACES NATURELS
 SPORTS
 CULTURE - ANIMATION
 PETITE ENFANCE - ENFANCE
 JEUNESSE
 VIE SCOLAIRE
 SECURITE - TRANSPORTS
 INTERCOMMUNALITE
 DDE

2003 EN IMAGES

Automne : ouverture du cinéma Pôle Sud ; inauguration de l'extension de la galerie du centre commercial Leclerc en présence de Michel-Édouard LECLERC, cette extension ayant conduit à une augmentation du nombre de commerces et d'emplois sur la commune ; ouverture d'une enseigne Intersports.



6 janvier



13 février

6 janvier : vœux aux associations. A cette occasion, plusieurs personnes ont été félicitées pour leur mérite et ont reçu la médaille de la ville : Annie BRELET, Michel FIGUREAU, Monique DURET, Christine DANET, Claire DARIUS, Gérard JAUNET, et le Rugby Club, en la personne de son Président Monsieur PAVIA.

14 février : accueil des nouveaux arrivants : 74 familles ont été invitées.

26 et 27 avril : Foire intercommunale de Vertou

1^{er} mai : l'Eurosports a réuni 110 enfants de 8 à 13 ans, encadrés par les membres des associations sportives de la commune, pour la découverte et l'initiation à de nombreux sports.

8 mai : célébration de l'armistice de 8 mai 1945

début juin : arrivée de l'ADSL à Basse-Goulaine

6 juin : à l'invitation du Député, le Conseil Municipal a visité le Sénat et l'Assemblée Nationale.

fin août : le skate park est ouvert : les premiers essais peuvent commencer

19 septembre : Visite de plusieurs représentants de l'Assemblée Nationale du Québec dans le cadre de la commission interparlementaire France Québec. Serge POIGNANT, vice-président de cette commission interparlementaire, a remis à Michel BISSONNET, Président de l'Assemblée Nationale du Québec, la médaille de la ville.

9 octobre : inauguration de la route de la vallée maraîchère entre Basse-Goulaine et St Julien de Concelles.

13 octobre : Dans le cadre d'échanges entretenus depuis plusieurs années entre Basse-Goulaine et la ville de Kindia en Guinée, grâce à la participation de l'association Guinée 44 et le Conseil Général, le maire de Basse-Goulaine et ses adjoints ont accueilli le maire de la ville de Kindia et ses collaborateurs ainsi que des représentants de l'association Guinée 44.



août



19 septembre



14 février



1^{er} mai



9 octobre



26 et 27 avril



8 mai



6 juin



13 octobre



9 novembre



Décembre



juin

9 novembre : célébration de l'anniversaire du 11 novembre 1918 et dévoilement d'une plaque en hommage "aux veuves et orphelins victimes des guerres".

14 décembre : Fêtes de fin d'année pour les aînés de la commune.

Chaque année, au cours des fêtes réunissant les aînés de la commune, deux "doyens" présents sont mis à l'honneur. En 2003, il s'agissait de Mme Germaine BENOIST, née le 24 avril 1902 et M. Auguste BRELET né le 29 décembre 1918.

ÉCOLE SAINT BRICE-SAINTE MARIE
LE COLLÈGE DE GOULAINE
ÉCOLES MATERNELLES
DES CHÊNES ET DES TILLEULS
LYCÉE DE LA HERDRIE
LA GRILLONNAIS

École Saint Brice-Sainte Marie

*Nous venons de vivre une nouvelle rentrée ;
Comme chaque année nous rencontrons d'autres enfants,
d'autres parents et de nouveaux collègues.*

En effet, nous avons accueilli trois nouvelles collègues à qui nous avons souhaité la bienvenue lors d'un pot organisé par les associations APEL et OGEC. Ce fut aussi l'occasion de rappeler nos liens avec la paroisse avec la présence de Jean-Yves Lecamp, curé de la paroisse Ste Anne de Goulaine et de Thérèse Destouches, animatrice paroissiale.

L'école, une communauté éducative.

Notre école se veut un lieu de rencontres où l'enfant et l'adulte créent des liens durables, un lieu où l'on agit avec des partenaires extérieurs (les familles, la paroisse, la Mairie ...)

Elle se veut un lieu d'éducation où chacun se sente connu et reconnu, où l'enfant puisse s'épanouir et construire son identité, en proposant une approche éducative vivante et diversifiée. Notre école est aussi un lieu de travail, la mission de l'école étant d'aider les enfants à donner du sens aux apprentissages et à leur savoir.

Les projets menés cette année avec l'équipe enseignante participent à cette mission :

- soutien aux enfants en difficulté,
- travail en équipe et décloisonnement dans les cycles I, II et III,
- un projet commun, avec des sorties pédagogiques et des rencontres sur le thème de l'alimentation (visites d'un verger, d'un jardin potager, visite d'un chef cuisinier...)
- cercles de paroles et conseils d'enfants (éducation à la citoyenneté),
- ateliers informatiques,
- animation de la Bibliothèque Centre de Documentation et utilisation de la bibliothèque municipale,
- journées sportives (UGSEL, rencontres en réseau d'écoles maternelles, primaires et collège),
- classe transplantée (préhistoire),
- initiation à l'anglais,
- actions de solidarité : avec le concert organisé au profit de l'association "vaincre la mucoviscidose", avec les "Km de soleil" ou le défi sportif mené dans le cadre du projet Planète Espérance organisé avec le collège Saint Gabriel au profit d'associations humanitaires).

C'est ainsi que nous participons à notre niveau à cette société en pleine mutation.

M. BOURET



La rentrée 2004 se préparant dès janvier, le directeur se tient à la disposition des parents désireux d'inscrire leur(s) enfant(s).

SECRÉTARIAT TOUS LES JOURS DE CLASSE
TÉL. 02 40 06 04 15
FAX 02 40 06 07 34
WWW.saintbrice-saintemarie.org

Le Collège de Goulaine

confirme son engagement dans un Projet Éducatif Européen.



Inscrit depuis plusieurs années déjà dans le programme européen Socrates destiné à renforcer la dimension européenne dans l'éducation à tous les niveaux, le Collège de Goulaine a confirmé pour 3 ans, son engagement dans un 3^{ème} Projet Éducatif Européen (P.E.E.).

Après avoir participé à une rencontre préparatoire en Pologne, puis à une conférence en Slovénie, l'équipe coordonnatrice goulainaise dont Mme Le DÛ, professeur d'Anglais est la cheville ouvrière, a organisé au Collège de Goulaine la 1^{ère} session de ce 3^{ème} P.E.E.

Entre le 7 et le 11 Novembre 2003, le groupe d'enseignants, 2 Danois, 2 Italiens, 3 Polonais, 6 Portugais, 7 Français, s'est accor-

dé sur le sujet du travail à mener au cours des trois années à venir :

Apprendre à repérer et à évaluer des compétences chez l'élève pour l'aider à mieux réussir.

Concrètement, ce travail va amener les uns et les autres à observer leurs propres pratiques pédagogiques, à travailler en équipe pour comparer et évaluer. Il doit permettre à la fois d'établir des liens entre les différents partenaires, les différentes écoles et d'enrichir le travail de chacun au bénéfice de l'élève.

Que l'année 2004 permette à tous d'y trouver le plus de satisfaction possible.

Écoles maternelles des Chênes et des Tilleuls

Les écoles maternelles des Chênes et des Tilleuls accueillent cette année 275 élèves de 2 à 5 ans.

- Nous sommes deux équipes de 5 enseignantes et 5 ATSEM.
- Madame CHEDMAIL assure la direction des deux écoles.
- Nous nous dirigeons en douceur vers un regroupement des deux écoles.



Les deux équipes ont mis en place le même projet d'école autour de l'observation du monde du vivant (le schéma corporel, l'éducation à la santé, les plantes, les animaux, l'air et l'eau). Ce travail s'étalera sur 3 ans.

Pour la rentrée 2004, nous avons besoin des inscriptions des enfants nés en 2002, 2001, 2000 et 1999.

Nous sommes à votre disposition les lundis et mardis toute la journée, les samedis matins et les jeudis et vendredis après-midi. Veuillez vous munir du livret de famille et du carnet de santé.



I.E.M. La Grillonnais

En rétrospective, ce sont 3 jeunes monteurs câbleurs en électronique qui ont obtenu leur C.A.P. et 5 floriculteurs qui ont réussi leur CAPA et leur certificat de formation professionnelle du Ministère du Travail, en juin dernier. À noter également les résultats du C.F.G. : 11 jeunes l'ont obtenu cette année. A la rentrée de septembre, La Grillonnais a accueilli 87 jeunes pour débiter ou poursuivre leur formation professionnelle. Malgré l'obtention du permis de construire octroyé par la Mairie - à qui nous remercions nos remerciements - le projet de travaux de rénovation de notre établissement est reporté d'une année. Par ailleurs, La Grillonnais a hébergé, durant les congés de

Pâques, une équipe de jeunes footballeurs espagnols qui disputaient le traditionnel Tournoi de la St-Pierre à NANTES. Les deux séjours accueillant une trentaine de vacanciers handicapés, séjours qui n'ont pas eu lieu cet été, devraient être reconduits en 2004. La fin d'année 2003 approche et, en ligne de mire, le Téléthon : les jeunes et les moins jeunes se mobilisent ; en effet, cette année, 30 jeunes de La Grillonnais, avec le fidèle

soutien dans cette longue marche des clubs pédestres Goulainais et Vertaviens (60 km au total). Et, pour la première fois cette année, 6 jeunes et 3 éducateurs participeront au Marathon des 3 Marées, avec les associations de Notre Dame de Monts : un nouveau défi puisqu'il s'agit de parcourir 6000 km en char à voile au profit du Téléthon. L'heure est aux remerciements pour les nombreux bénévoles qui ont participé à la collecte des

textiles après avoir distribué quelques 3500 sacs à travers la commune. Cette 25^{ème} "Moisson du Cœur" a connu un franc succès grâce à la mobilisation et au dévouement des associations. Merci également à la Municipalité qui, cette année encore, a donné à nos floriculteurs l'occasion de témoigner de leurs talents, en les associant au Salon du Goût et au Salon d'Automne, toujours appréciés. Ces jeunes préparent activement, sous la houlette de leurs éducateurs techniques, l'événement nantais dans le domaine de l'Horticulture en 2004 : les Florales. Enfin, c'est aussi le moment de souhaiter à tous nos compatriotes de Joyeuses Fêtes et une très bonne année 2004.



FCPE COLLÈGE DE GOULAINÉ
APEL/OGEC ST BRICE/STE MARIE
BASKET CLUB BASSE-GOULAINÉ
A.C.B.G.
TENNIS CLUB

APEL/OGEC St Brice/Ste MARIE

10 bougies pour notre Marché de Noël !!!

Cela fait 10 ans déjà que l'école et ses bénévoles organisent le traditionnel Marché de Noël.

L'idée est partie il y a 10 ans d'un simple atelier pour les élèves qui d'année en année, a évolué vers le Marché que nous connaissons aujourd'hui.

Nos chérubins, encadrés par leur enseignant nous ont encore une fois émerveillés par leurs réalisations toujours aussi imaginatives.

BRAVO LES ENFANTS !

Quant aux parents, ils apportent régulièrement leurs idées et leur savoir-faire au cours de nos ateliers hebdomadaires !

Et quelle ambiance !!!

C'est entre fou rire et bonne humeur que chacun laisse libre cours à sa créativité, pour présenter au Marché de Noël des objets artisanaux tels que : pâte à sel, bougies, bijoux, cadres, décorations de Noël, nappes ; peinture sur verre, porcelaine, faïence ...

BRAVO LES PARENTS !

Fin décembre, la chorale des enfants de primaire a, cette année encore, permis d'apporter un peu "de souffle" à la lutte contre la Mucoviscidose.

Forts de ces diverses manifestations et de leurs succès, les associations s'activent déjà au bon déroulement des projets à venir.

L'APEL et l'OGEC s'associent pour vous présenter leurs meilleurs vœux pour cette année 2004.

Qu'elle vous soit douce et heureuse !

FCPE Collège de Goulainé

Est-ce lié à la détermination des parents, à l'engagement des personnels éducatifs ou encore à l'engouement des enfants pour leur fond de cartables mais aussi la prise de conscience du soutien que nous leur apportons, les faits sont là, vous avez voté massivement : 64 % de votants aux dernières élections, un record dont nous nous félicitons. Nous sommes heureux de vous représenter, par les 6 sièges pourvus au Conseil d'Administration.

Autre record avec les 92,76 % de réussite au brevet et ce, malgré une fin d'année "houleuse", quand la moyenne nationale atteint 79 % et celle du département 80,31 %. Nos jeunes ont reçu leur diplôme le 20 novembre dernier, ce qui a permis quelques retrouvailles.

Une première cette année: la photo de classes a inauguré la rentrée suivie de près par la distribution des fournitures. Les 6^{ème} ont fait leur entrée sous tutelle des élèves de 3^{ème}, l'ensemble favorisant la cohésion, l'autonomie et le respect, principes fondamentaux du projet d'établissement. Le bémol est venu de l'absence remarquée de l'assistant du professeur de musique qui, rappelés-le, est non-voyant. Nous avons donc remis rapidement le pied à l'étrier lors d'un C.A. extraordinaire, afin de pourvoir rapidement ce poste. Il nous paraît improbable que l'Éducation Nationale ait oublié qu'elle avait recruté un enseignant non-voyant au point de ne pas lui assigner un assistant. L'ironie est à son comble lorsque l'on sait que 2003 est l'année des handicapés. La F.C.P.E. 44 s'est rendue au ministère afin de travailler sur l'état d'avancement du recrutement des assistants d'éducation ; notre conseil local n'a pas manqué de souligner notre situation comme témoignage de notre indignation.

Si nos jeunes ont la tête bien pleine, ils restent friands d'activités qui mettent en valeur tant leur créativité que leur esprit d'ouverture. Le F.S.E. (comprenez Foyer Socio Éducatif) soutient, anime, participe au financement des clubs (broderie, Kapla, tarot, nature, presse, braille ...), aux sorties comme aux voyages ; il fait appel à des intervenants extérieurs (langage des signes).

Le club Rapp, plébiscité par les collégiens, a ouvert ses portes. L'A.S. quant à elle, engagera ses jeunes licenciés aux XIV^{èmes} jeux de l'U.N.S.S. organisés par la ville de Nantes.

Les voyages restent à l'affiche : à la montagne (5^{ème}), à l'étranger (4^{ème}), en Normandie (3^{ème}) et concrétisent les ambitions d'un collège ouvert sur l'extérieur et centré sur l'élève, quant à la construction de son identité et de sa personnalité.

Invités, les parents l'ont été tout au long de ce premier trimestre, pour des rencontres mais aussi pour **participer à des groupes de travail sur des temps forts** qui vont jaloner l'année scolaire. Ainsi, parce que le collège fêtera ses 10 ans, toutes les suggestions qui permettront que cet événement soit une réussite seront les bienvenues.

Si les élèves finissent par quitter l'établissement, les parents les suivent et oui ! Aussi, pour renforcer son équipe et surtout pour poursuivre les actions menées, **le conseil local recrute**. Tout un chacun peut également participer au Comité d'Éducation à la Santé et à la Citoyenneté (nouvelle appellation de la Commission Qualité de Vie), à la Commission Voyages ou au F.S.E. N'hésitez pas à nous contacter si vous souhaitez contribuer par ces différentes instances à la vie de vos collégiens.

Corinne TIROUFLET 02 40 54 51 13,
Didier LEROUX 02 40 06 06 02,
Catherine FLAMBARD 02 40 06 05 98

**Nous vous souhaitons à toutes
et à tous une très bonne année**



Basket club Basse-Goulainé

À mi-parcours de la saison, il est temps de dresser un mini-bilan de notre association.

Après une mise en place retardée par un manque d'encadrants bénévoles et de créneaux disponibles, le basket ball a pris son envol, la prise de responsabilité de nouveaux arrivants au club ayant permis d'encadrer nos nombreuses équipes.

Nous ne pouvons que nous féliciter d'envoyer chaque dimanche nos 200 joueurs et joueuses sur les terrains de la Loire-Atlantique et un peu plus loin pour nos équipes évoluant en championnat régional.

Les bons résultats de nos équipes seniors garçons (en régionale 2) et filles (en départementale 2) nous encouragent à poursuivre notre politique de formation des jeunes, dont les résultats sont à la hauteur de nos espérances, afin de pouvoir les intégrer du mieux possible dans le futur.

Il reste encore du travail et le club a besoin de toutes les énergies disponibles pour assurer sa pérennité, alors si vous avez un peu de temps à consacrer à vos jeunes, **venez rejoindre notre club** où travail associatif et bonne humeur sont de rigueur.

Nous travaillons également, en relation avec la Mairie, à donner à notre commune des infrastructures opérationnelles et modernes pour le sport goulainais.

Vous pouvez d'ores et déjà prendre date pour nos **manifestations de 2004** avec :

- le loto du 8 février salle Paul Bouin,
- la soirée à thème du club le 8 mai.

Ainsi que les coupes et tournois qui seront affichés en temps utiles.

Bonne fin de saison et rendez vous pour le bilan de fin de saison.

LE COMITÉ DIRECTEUR

A.C.B.G. L'A.C.B.G. vient de subir un remaniement au plus haut niveau.

La démission du Président et de certains de ses collaborateurs sportifs, que je remercie pour leur long dévouement au sein du club, a obligé le conseil à élire un nouveau président pour assurer l'intérim.

Investi de cette tâche, je me dois aujourd'hui d'apporter sérénité et plaisir à toutes celles et ceux qui aiment fouler les terrains de football et leurs abords chaque fin de semaine.

Je remercie toutes les personnes qui me font confiance et me donnent le courage et la volonté de mener à bien ma mission.

Au moment où je rédige cet article, les résultats de nos seniors ne sont pas des plus satisfaisants, mais nous restons confiants pour l'avenir et persuadés que, tous ensemble, nous avons les capacités d'améliorer nos performances.

En ce qui concerne les catégories jeunes, les résultats restent toujours aussi satisfaisants et nous ne négligerons pas le fait qu'ils restent les espoirs du club.

Nos manifestations à venir :

- **Tournois 13 ans le 8 février 2004**
- **Repas de l'A.C.B.G. le 6 mars 2004 Venez nombreux !**

LE PRÉSIDENT
JEAN MEDARD



Tournoi poussins Challenge André LENY

Tennis Club

Grâce au travail d'une équipe de bénévoles enthousiastes, le TCBG obtient des résultats plus que motivants. Tout nous laisse augurer un très bon millésime pour la saison 2004.

Nous accueillons une trentaine de jeunes de plus que la saison passée et avons engagé 4 équipes jeunes supplémentaires en championnat départemental. Nous avons géré sans heurt l'accueil de ce surcroît d'effectif dans notre école de tennis. Nous félicitons nos initiateurs qui font un travail remarquable.

Sur le terrain, les résultats individuels de nos meilleurs joueurs et joueuses nous font honneur et suscitent chez les compétiteurs de nouvelles ambitions.

Nous avons constaté avec plaisir le succès croissant des manifestations de Tennis Loisir, toujours organisées dans la bonne humeur.

Les manifestations organisées ces derniers mois (tournois, Téléthon, soirées festives) ont donné lieu à des initiatives novatrices qui ont été couronnées de succès.

Nous remercions à ce titre les participants au "bureau jeune" pour leur implication dans la vie du club, ainsi que tous ceux qui contribuent à faire vivre le club.

Le bureau vous souhaite à tous une très bonne année 2004.

Secrétariat : 02 40 03 53 03

E.mail : tcbg@libertysurf.fr

Union des Commerçants et

Artisans de Basse-Goulaine

BASSE GOULAIN

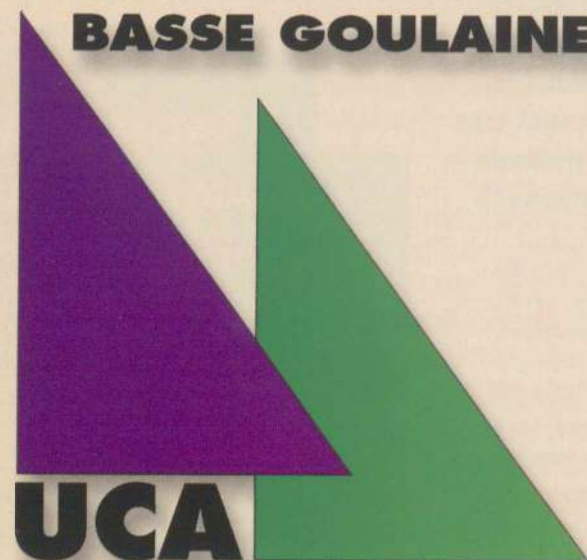

COIFFURE MESSIEURS
Patrick GUERIN
 Du mardi
 au vendredi :
 8h30/12h - 14h/19h30
 Samedi : 8h/17h
 Avec ou sans rendez-vous
 Place St Brice - 44115 BASSE-GOULAIN
 Tél. 02 40 06 03 41



Martine Chatellier
 Face à l'Eglise
 44115 BASSE GOULAIN
 Journée continue du lundi 14h au samedi 17h
 Tél. 02 40 03 58 77



RESTAURANT DU PONT
 BASSE-GOULAIN
 Catherine et Joseph
 Guichet
 147 rue du Grignon - 44115 BASSE GOULAIN
 Tél. 02 40 03 58 62 - Fax 02 40 06 20 80



Villa Mon Réve
 Cuisinerie Gourmande
 La tradition n'empêche pas
 l'innovation
 Porte du Vignoble - Direction St Julien de Concelles
02 40 03 55 50
 www.villa-mon-reve.com



L'union des commerçants
 et Artisans de Basse-Goulaine
 vous présente ses meilleurs vœux
 pour cette nouvelle année

Basse-Goulaine Optique 4, Place de la Chantrie
 44115 BASSE-GOULAIN
 LUNETTES
 LENTILLES
 SOLAIRES
 Tél. 02 40 54 93 60 - Fax 02 40 54 93 61



9, rue Busson Billault
 44115 BASSE GOULAIN
02 40 06 00 80
A.M.
 Anthony Martin
COIFFURE
 Féminin • Masculin • Junior
 Ouvert du mardi au jeudi de 9h à 12h et de 14h à 19h30,
 vendredi de 9h à 20h non-stop, et le samedi de 8h30 à 17h non-stop



L'EUROPE BAR • TABAC • CAFÉ
 SALLE DE JEUX
 8, rue Pasteur - 44115 BASSE GOULAIN • Tél. 02 40 06 00 36



ESPACE SON LUMIÈRE
 LOCATION et PRESTATION
 Sonorisation - Éclairage
 Vidéo - Karaoké
 312, Rte des Landes de la Plée - 44115 BASSE-GOULAIN
 Tél. 02 51 71 02 87 - Fax 02 40 03 38 52 - Port. 06 80 01 72 10

FILAOS.com
 Nathalie CHOTARD
 Cuisines, Salles de Bains, Placards
 BP 15
 44115 BASSE GOULAIN
 Tél. 02 40 54 90 06
 Fax 02 40 54 90 07
 E-mail : filaos6@wanadoo.fr
 www.filaos.com

EPPI Z.A. Pôle Sud - Rue Charcot
 44115 BASSE GOULAIN
 PONTS-BASCULES, BASCULES, BALANCES, PESE-PERSONNES,
 LISTING, RUBANS ENCREURS, BOBINES PAPIER (pour balances, caisses, CB...)
 Tél. 02 40 03 13 55 - 02 40 03 16 60 - Fax 02 40 03 13 32



B.G. IMMOBILIER
 Christian GUÉRIN
 TRANSACTIONS IMMOBILIÈRES
 Estimations - Ventes - Locations
 26-27, place St Brice
 44115 BASSE GOULAIN
 Tél. 02 40 03 43 94 - 06 09 65 47 42
 Fax 02 40 03 00 43

Geneviève et Dominique CHAGNEAU
 Vos artisans boulangers,
 vous proposent chaque jour :
 - leurs pâtisseries maison
 - plus de 50 pains différents
 - leur rayon traiteur
 - leurs chocolats
 Place de l'Eglise
 16, rue Busson Billault - BASSE GOULAIN
 Tél. 02 40 06 00 93
 163 rte de Clisson - ST SEBASTIEN S/LOIRE
 Restauration rapide
 Tél. 02 40 34 29 84



PMU Jouez avec vos émotions
LOTTO
RAPIDO
CAFÉ DES SPORTS
 20, rue Busson Billault
 Basse Goulaine
 Tél. 02 40 06 02 56

esprit nature DÉCORATEUR
Téléfleurs
 Toutes compositions florales
 Esprit nature
 3, place St Brice
 44115 Basse Goulaine
 02 40 54 97 68



Crédit Mutuel
 LA banque à qui parler
 Votre Bancassurance.
 BASSE ET HAUTE GOULAIN
 2, rue de la Poste - 44115 BASSE GOULAIN
 Tél. 02 28 96 00 98 - Fax. 02 40 54 90 37

ARTISAN PEINTRE
 DECORATION
 TOUS REVETEMENTS
 SOLS ET MURS
 RAVALEMENTS
 VITRERIE
José GODINHO
 34 rue de Vendée
 44115 BASSE GOULAIN
 ☎ 02 40 06 05 79
 Fax 02 40 06 27 40

MOBIL'DANCE
 SONORISATION - ANIMATION Véhicule Podium
 SOIRÉES DANSANTES PUBLIQUES - PRIVÉES
 ANIMATIONS COMMERCIALES
 MARIAGES - KERMESSES - FESTIVITÉS LOCALES
 MANIFESTATIONS SPORTIVES - SOIRÉES KARAOKÉ
 18, route de Château Thébaud - 44140 AIGREFEUILLE S/MAINE
 Tél. 02 40 33 53 26/02 40 33 55 39 - Fax. 02 40 33 53 87



IR + BRELET ALAIN
 CENTRE D'INSTRUCTION ROUTIÈRE PLUS
BREIZH AUTO & CYCLO - ECOLE
 FORMATIONS : Permis B - Conduite accompagnée - Cyclo
 14, rue Pasteur - 44115 BASSE GOULAIN
 Tél./Fax 02 40 03 55 23 - 06 09 22 20 69

CA
 ATLANTIQUE
 VENDÉE
 1^{ère} banque-assurance
 de la famille
 CRÉDIT AGRICOLE
 DE BASSE GOULAIN
 1, place de la Chantrie - 44115
 ☎ 02 51 89 52 06 - Fax 02 40 54 55 14

AG'IMMO ☎ 02 40 03 50 34
 Fax. 02 40 06 06 00
 VENTES - ACHATS
 LOCATIONS - EXPERTISES
 DEFISCALISATION
 6, Place de la Chantrie - 44115 BASSE GOULAIN



L'AMICAL CLUB

DE CYCLOTOURISME

RUGBY

EXTRA-PÉDESTRES

ARC CLUB

LES AMIS DU CHEVAL ET DU

PONEY

L'Amical Club de Cyclotourisme

L'Amical Club de Cyclotourisme de Basse-Goulaine a connu au cours de l'année 2003 certains temps forts :

Organisation d'une bourse à la bicyclette à la fin du mois de mars qui a connu, encore une fois, un succès. Celle-ci sera renouvelée vraisemblablement en 2005.

Participation de 15 cyclotouristes de Basse-Goulaine à la **Semaine Fédérale qui a eu lieu à AURILLAC** du 3 au 10 août. Sous le soleil de "Plomb du Cantal", nos amoureux de la petite reine ont souffert, mais ils sont revenus enchantés de l'accueil cantalou.

Voyage à THELEY, du 22 au 28 août, suite à l'invitation de nos amis allemands du "R.V. SCHAUMBERG" pour fêter le 20^{ème} anniversaire de leur club et les 15 ans d'amitié qui lient nos deux clubs. Les 23 participants ont apprécié l'excellent accueil des familles qui les ont reçus ; les soirées très conviviales des 24 et 26 août ont été l'occasion de montrer que l'esprit de "jumelage" était encore fort et qu'il était nécessaire d'assurer sa pérennité. Au cours de ce séjour, les visites de BERN-KASTEL, ville romantique sur les bords de la Moselle et de la ville universitaire d'HEIDELBERG nous ont enchantés.

Week-end à SAUMUR, les 11 et 12 octobre, pour une randonnée intitulée "Vins et champignons". Celle-ci a ravi tous les participants - il est vrai que les belles couleurs du paysage ligérien et la bonne humeur ont contribué à cette réussite.

Extra-pédestres

**Assise, je dois parler
des Extra-pédestres !**

Gaieté et souvenirs étaient à l'Assemblée Générale dans l'accueil à de nouveaux visages.

Le rythme est repris : randos certains jeudis après-midi et dimanches en journée.

Comme chaque année, participation aux Virades de l'Espoir : un cheminement qui prend tout son sens.

Le week-end d'octobre nous entraîne en Bretagne. Le paysage est à la fois grandiose et serein. La côte est sauvage, la mer vivante ! Le regard se pose sur un galet, sur un surf téméraire, sur une voile en partance et se perd à l'infini... On est là, seul et ensemble... Ah oui ! Je suis assise ! J'étais partie !

Randonner, c'est l'évasion qui se prolonge longtemps après !...



Randonnée de Theley, août 2003 ↑

Le club de Basse-Goulaine a reçu la coupe de la ligue en raison de sa forte participation et particulièrement une grande partie de féminines.

L'A.C.C.T. était également présent aux manifestations organisées par la Municipalité : le 1^{er} mai à l'occasion de l'Eurosports et le 28 septembre pour les "Virades de l'Espoir".

À l'aube de l'année 2004, les cyclotouristes de Basse-Goulaine souhaitent une très bonne année à tous et vous font part qu'une "porte ouverte" se déroulera dans leur local situé rue Maurice Ravel au cours du printemps. Une information sera donnée ultérieurement par voie de presse.

Accueil (place de l'église) :

- le samedi à 14h (3 parcours sont proposés selon les niveaux avec retour vers 16h30 - 17h).
- le jeudi à 14h (sortie promenade spéciale de 2 heures pour les débutants accompagnés par un membre du club).

Également de nombreuses randonnées et brevets sont proposés par les clubs voisins au cours des week-ends.

Renseignements : Jean-Yves GIRAUD

Tél. 02 40 34 22 23

Arc Club

La saison 2003/2004 a bien débuté. Nous sommes environ 50 archers entre 11 et 60 ans. Cette année encore, les archers sont nombreux sur les concours extérieurs et nous attendons de bons résultats.

Un nouveau cours débutants adultes a été ouvert le mercredi soir à partir de 21h, il y a encore des places.

Enfin, à noter, nos deux concours amicaux de la saison : dimanche 18 janvier et dimanche 9 mai 2004. Ils ont lieu dans la grande salle H. Michel, nous vous y attendons nombreux.

Bon passage dans la nouvelle année.

Marie-Thérèse LEMAITRE
et son équipe



Basse-Goulaine
Arc Club
02 40 03 55 60

Les Amis du Cheval et du Poney

GUIDÉS PAR UN MAÎTRE D'ŒUVRE

Les Amis du Cheval et du Poney se sont beaucoup investis dans l'aménagement de leur terrain, ils sont aujourd'hui récompensés de leurs efforts. Un travail suivi par un ingénieur qui a pensé et élaboré de nombreux plans pour réaliser l'ensemble de cette structure et implanter plus de 25 difficultés sur le terrain. Un terrain spécialement aménagé pour préparer le couple cavalier et cheval aux surprises de l'équitation pleine nature, un entraînement indispensable pour les cavaliers, un moyen supplémentaire pour apprendre plus facilement les principales règles de la sortie en groupe. Une structure de détente et de loisirs, un lieu de convivialité pour ses adhérents. L'association espère maintenant utiliser cet atout supplémentaire pour motiver les cavaliers isolés à venir adhérer. Des travaux, réalisés en parti grâce aux retraités qui ont été très actifs cette année sur le terrain. De nombreuses heures effectuées, que personne n'a comptabilisées, une période qui a été difficile pour de nombreux adhérents ou chacun à fait des concessions dans son temps libre pour répondre présent tous les samedis matin et souvent des jours en semaine.

Des adhérents très actifs et expérimentés, qui apportent leurs concours dans la préparation des sorties, capables de donner les premiers soins aux chevaux et en secourisme humains, un avantage qui permet au groupe d'avoir une assez grande indépendance et autonomie, même la maréchalerie est assurée par des cavaliers formés à cet effet.

Les randonnées ainsi organisées sur plusieurs jours ont toujours beaucoup de succès, un succès qui nous impose à chaque fois une très grande vigilance dans les préparations où rien ne doit être oublié. Il faut penser aux chevaux, prairies et nourriture à l'arrivée de chaque étape, repérer et préparer les circuits pédestres pour les accompagnateurs, trouver également des loisirs et les gîtes pour toute l'expédition. Des contraintes qui nous obligent à limiter les groupes à 10 ou 15 cavaliers maximum.

*Un sport, une passion, un loisir,
une complicité partagée qui
permet au couple cavalier cheval
de vivre en parfaite harmonie dans
un environnement pleine nature.*

La bonne organisation du groupe fait vite oublier la fatigue et les kilomètres d'une journée de rando.

Notre Association adhère à la Fédération des Relais d'Étape et du Tourisme Équestre, une affiliation qui nous permet de délivrer une carte de pratique avec une assurance responsabilité civile pour le cavalier et le cheval. Une adhésion fédérale nous permet d'avoir des échanges avec d'autres Associations Départementales ou Régionales et la dernière randonnée de la saison au mois d'octobre fut un véritable succès, où pour la première fois 35 cavaliers et 30 accompagnateurs se sont retrouvés à Basse-Goulaine pour effectuer un parcours de 33 km au travers du vignoble Goulainais. Une superbe randonnée qui a permis au groupe de découvrir cette année un viticulteur de Haute-Goulaine, Monsieur Jo et Vincent BABIN qui nous a formidablement reçus dans, sa cave, au pied de la Chapelle Saint-Martin, une dégustation de vin nouveau très appréciée de nos invités qui ne connaissaient pas notre vignoble. Une journée bien remplie qui s'est terminée sur place par un repas champêtre assuré par notre ami Pierre CHAGNEAU traiteur à Saint Sébastien.

Des cavaliers satisfaits de cette rencontre inter associations, tout le monde reconnaissait que cette invitation était la solution pratique pour être bien guidé et découvrir d'autres chemins. Un engagement a donc été pris en fin de journée pour mettre en place en 2004 un calendrier inter associations. À l'heure où nous écrivons cet article, il ne nous est pas possible de communiquer notre calendrier de la saison prochaine.

Une chose est sûre, c'est qu'en 2004 l'Association des Amis du Cheval et du Poney fêtera son 15^{ème} anniversaire, une occasion d'ouvrir nos portes et d'organiser sur notre terrain une fête du cheval à Basse-

Goulaine et c'est avec plaisir que les cavaliers de l'Association présenteront leur dextérité, leur complicité avec leur compagnon de route. Une journée à ne pas manquer, vous pourrez découvrir la vie de notre Association, au travers des nombreuses photos conservées en archive. Nous présenterons également les différentes activités réalisées avec le cheval et, si vous souhaitez réveiller en vous cette passion pour le cheval, venez brancher les cavaliers de notre Association sur cette question, ils sont intarissables. Des histoires, ils en ont plein leurs sacoches, certains pourraient réaliser un film tellement ils ont vécu de bonnes randonnées, une passion stimulée par les plus âgés qui restent toujours dans le coup avec les plus jeunes.

Nous attirons l'attention de tous ceux qui seraient déjà propriétaires d'un cheval, même si celui-ci reste toujours au pré, il peut vous échapper et se retrouver sur la route et provoquer un accident, vous devenez responsable. Alors renseignez-vous auprès de votre assurance pour savoir si cet animal est bien compris dans le **contrat d'assurance** responsabilité civile, il faut exiger que cette garantie RCE (Responsabilité Civile Équidé) soit bien stipulée dans votre contrat assurance (Responsabilité Civile Familiale), car le cheval n'est pas classé comme un animal de compagnie comme le chien ou le chat.

Vous êtes déjà propriétaire d'un cheval et vous pratiquez seul ce sport, vous êtes isolé, vous souhaiteriez avoir d'autres informations sur les possibilités et avantages que peut vous apporter une Association, la place d'une Association et le travail qu'elle réalise dans la **défense des chemins** : pas de chemins pas de randonnées. Vous voulez partager et vivre cette passion de l'équitation pleine nature, contactez nous.

LE BUREAU

Le Bureau de l'Association souhaite à tous de bonnes fêtes de fin d'année.

Contacts : Joseph CHAMPAIN
au 02 40 06 02 75 ou
Paul PILLET au 02 40 03 55 74

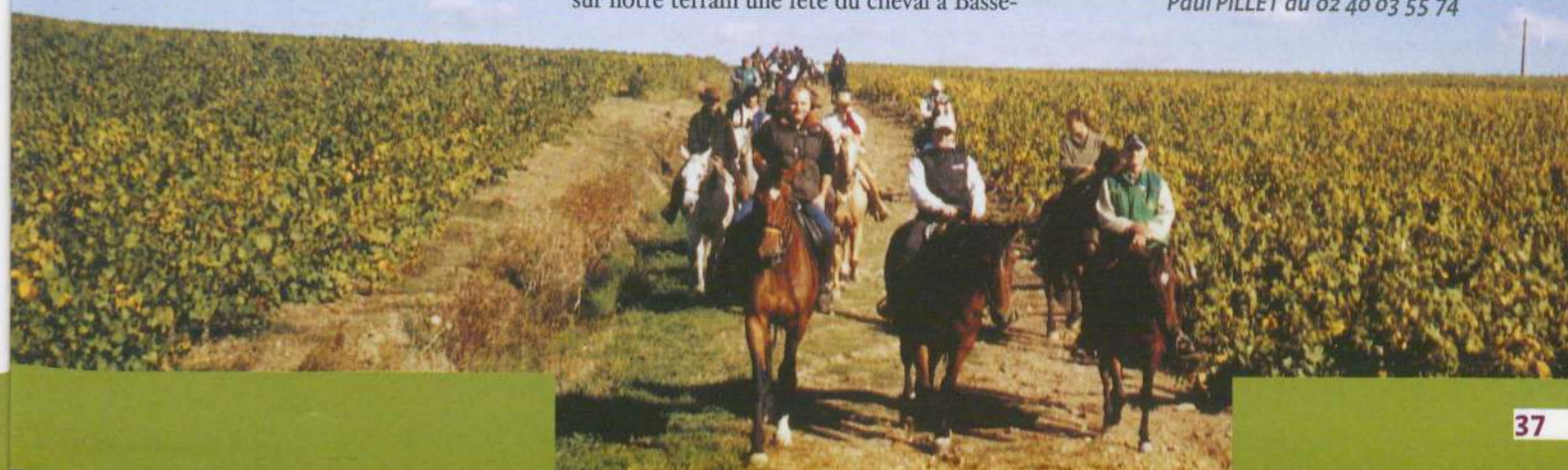

LE JUDO-CLUB DE BASSE-GOULAIN

AMICALE BOULISTE
BASSE-GOULAINSOCIÉTÉ DE CHASSE
DE BASSE-GOULAINLE CLUB CANIN
DE BASSE-GOULAIN

TENNIS DE TABLE FFTT

JUDO CLUB BASSE-GOULAIN
Section(s) : Aïkido - Judo
Jujitsu - Taïso-Taï-chi-chuan
Chez M. Jean-Pierre BERTRAY
42 rue d'Aquitaine
44115 BASSE-GOULAIN
(0)6 23 10 64 27
www.jcbg.free.fr

Le Judo-club de Basse-Goulaine :

- Un Dojo offrant toutes les conditions requises pour un entraînement de qualité.

- Des sections ouvertes à tous les âges, puisqu'il faut avoir au minimum 4 ans.

- 260 adhérents pour la saison 2003-2004.

Éveil-Judo :

Dés 4 ans une approche en douceur du Judo, c'est une activité très conviviale, car nous nous efforçons plus à faire comprendre sous des jeux les règles de base qui régissent le Judo, mais qui sont aussi l'éveil du futur ados.

Judo :

Discipline ouverte à tous et à toutes. Sous les directives de ses professeurs, Yves DENIAUD, 3^{ème} dan et Luc NORMAND, 5^{ème} dan, diplômé d'état niveau 1 et les ceintures noires du club qui participent comme bénévoles aux cours avec tous les enfants, pré-ados, ados et adultes.

Jujitsu :

Nouvelle section ouverte aux enfants dès 10 ans.

Jujitsu self-défense :

Nouvelle section très appréciée des ados (14 ans) et adultes.

Taïso :

Gym douce à partir de 16 ans, féminins et masculins, basée sur des mouvements empruntés aux arts martiaux, sur fond musical.

Nouveauté : une section exclusive pour les personnes du 3^{ème} âge est envisagée le vendredi matin, le bureau souligne pour les personnes intéressées qu'ils peuvent venir voir les cours ou nous contacter.

Aïkido :

La section est ouverte à partir de 6 ans, pré-ados, ados et adultes, sous les directives d'un brevet fédéral 2^{ème} dan, Didier SPITAËLS et de Yannick TESSIER, 1^{er} dan bientôt brevet fédéral.

Taï-chi-chuan et Qi Gong de la femme :

Nouvelle section dans le Dojo, à partir de 18 ans, c'est une discipline d'origine chinoise qui associe le mouvement, la respiration, la conscience, permet de se détendre physiquement et mentalement, un bien-être pour le corps. Cours effectués par Madame DURAND, enseignante brevet fédéral.

Rappelons également que le Judo-Club, organise des stages et initiations des différentes sections tout au long de l'année.

Je tiens à remercier les ami(e)s du bureau, bénévoles et tous les ados qui participent depuis de nombreuses années, sans compter leurs temps, pour faire de ce club, une association conviviale.

JEAN-PIERRE

Renseignement :
Jean-Pierre BERTRAY
02 40 06 25 38 ou
06 23 10 64 27
(après 19h)



Club Tennis de Table FFTT

Entraînements :
salle Omnisports de la Herdrie

Principaux objectifs atteints :

• augmentation du nombre de licenciés : 44 (7 l'an passé) dont 7 féminines.

• Arrivée d'un entraîneur diplômé d'état (Mathieu BOHEAS), financé par diverses manifestations (lotos, tournois,...)

• Montée en DII à partir de janvier 2004

• 8 équipes en championnats : 2 seniors (DII, DIV), 6 jeunes (jeunes filles, junior, cadets, minimes, 2 benjamins)

Evolution positive de classement individuel :

Solène GUERIF (de NC à 75),
Vincent SIGNOR (NC à 85),
Geoffrey PAPINEAU (NC à 90),
Franck LANDRU (70 à 60),
Régis BARBIER (80 à 70).

Bons résultats des jeunes inscrits aux individuels (Solène GUERIF, Arnaud BROSSIER, Clair COUGNAUD et Valentin LAVENANT)

Rappel entraînements à la Herdrie :

Mardis et vendredis (adultes) de 20h à 22h30
Mercredis après-midi (de 6 à 14 ans) avec entraîneur

Inscriptions toujours possibles :

• salle de la herdrie, aux jours et heures d'entraînements

• en écrivant au Club de Tennis de table FFTT 4, rue de la Baillée à Basse-Goulaine

• en téléphonant à Guillaume BOHEAS 06 10 78 70 51, à William BELLICHA 06 62 50 60 13 ou à Dominique COUGNAUD 06 13 37 25 14

Seul, en famille ou en groupe, venez découvrir le tennis de table qui gagne !

Le Club Canin de Basse-Goulaine

Le Club Canin de Basse-Goulaine finit une année bien remplie, aussi bien en travaux d'aménagement, ainsi que de très bons résultats dans toutes les disciplines.

Agility : 4 concours organisés dans l'année. Celui du mois de septembre, nous a marqués : une équipe italienne est venue participer, ce fut un concours international. **D'excellents résultats sur l'année :** 4 chiens en finale avec une très belle performance. Aujourd'hui, la section compte 24 chiens, dont 11 compétiteurs. Comme le dit notre slogan lors des concours "CCBG sûr de gagner".

Éducation : Toujours de nombreux propriétaires viennent le dimanche matin éduquer, sociabiliser leur compagnon à 4 pattes. Une nouvelle structure a été mise en place début octobre afin d'évaluer chaque niveau avec les éducateurs du club diplômés par la SCC.

Obéissance : Une discipline nouvelle qui plaît ; résultats de nouveaux brevets : un adhérent de Basse-Goulaine vient de passer en niveau 3, Monsieur Marcel GUILLET avec Rolling, beauceron mâle. Bravo ! Ainsi que d'excellents résultats de la part des autres compétiteurs.

Pistage : Là aussi, d'excellents résultats, un chien a participé au challenge des espoirs



A ne pas manquer nos prochains rendez-vous 2004

Roll's du Mûrier de Sordeille, beauceron femelle à M. PARIS.

Ring : Un concours vient de se dérouler le 1^{er} week-end de novembre, un concours complet qui attire toujours du monde, 3 chiens du club ont y participé, dont une jeune équipe : Alexandre BIGOT avec SYDNEY, Berger Allemand femelle a obtenu son brevet avec 96,10 pts sur 100 pts. Bravo !

D'autres objectifs sont en prévision pour l'année 2004

- les 7 et 8 février : concours de pistage "Challenge du berger français" à la Remaudière

- les 21 et 22 février : concours d'obéissance en salle

- les 4 et 5 septembre : concours d'agility

- les 6 et 7 novembre : concours de ring

- les 11 et 12 décembre : concours d'agility en salle

Pour tous renseignements, s'adresser le dimanche matin au club à partir de 9h30

Société de chasse de Basse-Goulaine

Vous pouvez nous contacter, chez

• Le Président :
M. FONTENEAU Didier
au 02 40 06 02 58.

• Le vice-président :
M. PILLET Paul au 02 40 03 55 74.

Amis Goulainais,

Lorsque vous prendrez connaissance de cet article, notre saison de chasse sera sur le point de se terminer.

Cette campagne de chasse 2003/2004 aura été des plus médiocres. En effet notre gibier préféré, le lapin a presque complètement disparu de notre commune.

Cette disparition est en majorité due aux maladies, de Mixomatose et de V.H.D (virus haute densité).

V.H.D (virus haute densité).

Les membres de notre association, ont décidé de faire des efforts, tant sur le

nombre de jours de chasse, que sur les heures d'ouverture, 9 heures au lieu de 8h, fermeture de la chasse entre 12h30 et 14h, ainsi que le nombre de pièces de gibier par chasseur et par jour de chasse.

Amis ne pratiquant pas notre sport, nous vous invitons si vous le souhaitez, (jeunes ou adultes), à prendre contact avec un membre du bureau de notre association pour partager un jour de chasse.

Nous vous donnerons avec plaisir toutes les explications sur notre passion.

Vous verrez ainsi que de changer ses chaussures de ville contre une paire de bottes, de marcher toute une journée dans la rosée, la boue, à suivre son chien et de rentrer le soir bredouille, c'est fatigant, mais instructif.

Vous constaterez que le chasseur n'est plus celui auquel vous pensiez...



• Le trésorier : M. LEME Denis
au 06 19 38 83 24.

• Le secrétaire : M. LEMAITRE Mickaël
au 02 40 06 78 85.

Notre garde particulier :
M. SAINT MARC Daniel au 06 71 36 85 70.

ADGE

ASSOCIATION URIEL-SOPHROLOGIE

ASSOCIATION DE TIMBRES

CLUB YOGA

CLUB DES GAIS LURONS

NAD'DANSE

LOISIRS ARTISTIQUES
GOULAINAIS (LAG)"LES COLLECTIONNEURS
DE GOULAINAIS"**ASSOCIATION****URIEL-SOPHROLOGIE**

L'association URIEL SOPHROLOGIE souhaite à tous une bonne et heureuse année 2004.

Devant le nombre toujours croissant de demandes, l'association ouvrira en janvier un cours destiné aux débutants le mardi de 19h30 à 20h30 salle Apollinaire au manoir de Ker Clar et un week-end "Gestion du Stress" courant mars.

Pour plus de renseignements contacter :
le 06 18 94 55 18
ou le 06 62 05 74 43

**Collection de timbres**

Philatélie éducative

Ecole du Grignon

L'activité en délire pour "timbrifier" l'événement

Renseignements :
02 40 03 53 66**ADGE**Association Départementale
de Gymnastique d'Entretien**En gymnastique**

Porte ouverte le 24 juin pour nos 25 ans associatifs sur la commune.

Le public, amis et famille ont assisté à une démonstration d'un cours, avec échauffement, gym dynamique, boxing, suivie d'une séance de step.

Les cours ont lieu salle du Zodiaque.

En modern-jazz

Véritable succès pour notre spectacle le 28 juin où les élèves ont pris un réel plaisir.

Les cours de Hip-Hop, le latino et la techno ne désempellent pas.

Le professeur pense au thème du prochain spectacle en 2005. En attendant, "Let's dance"!

Contact : Geneviève PIBOT

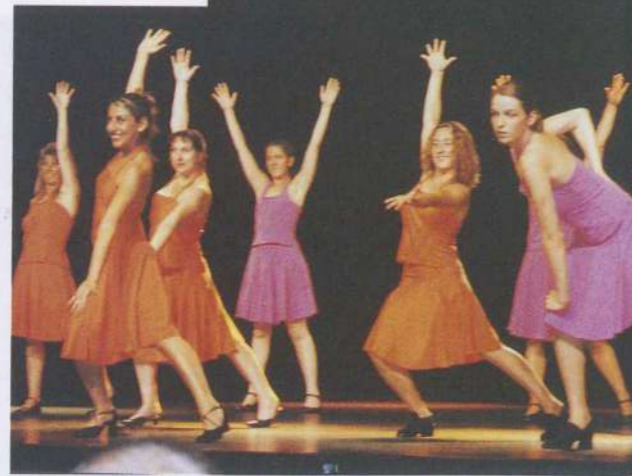
**Club Yoga**

LE CLUB DE YOGA DE BASSE-GOULAINA
COMPTE À CE JOUR 78 ADHÉRENTS.

Les cours ont repris à la salle St Brice le 15 septembre dernier avec les professeurs habituels : Hélène, Myc et James.

Il reste encore quelques possibilités d'inscriptions pour les cours suivants :

Lundi : de 18h à 19h30 et de 19h30 à 21h

Jeudi : de 19h à 20h30

Les inscriptions sont toujours possibles en cours d'année. Les cours s'adaptant au niveau de chacun, sans notion de performance ou compétition, une arrivée en cours d'année n'est en aucun cas pénalisante, chaque personne évoluant à son propre rythme.

Pour celles et ceux qui souhaitent découvrir les bienfaits du yoga, une séance d'essai avec chaque professeur est possible.

Pour les adhérents, deux dates sont à retenir pour cette nouvelle année :

• la galette des rois le mardi 20 janvier à 20h salle St Brice,

• une conférence au courant du 1^{er} trimestre 2004. La date et le thème seront précisés ultérieurement.

CLUB**des Gais Lurons**

Gymnastique enfants de 4 à 11 ans.

ET UN ET DEUX ET TROIS... et les Gais Lurons évoluent à leur propre rythme.

Faire de la gymnastique ludique et sans compétition, tel est l'esprit des Gais Lurons.

Encadrés par Fabienne, éducatrice sportive, les enfants créent des enchaînements gymniques, utilisent les cerceaux, les ballons et les rubans.

POUR TOUT RENSEIGNEMENT :

Sylvie HAMON : 02 40 03 52 47

Dominique NOURY : 02 40 03 54 32

Liliane LHYVER : 02 40 03 52 98



CONTACT : Sylvaine RENAULT : 02 40 06 27 74,
Michèle ROUILLON : 02 40 54 97 50

NAD'DANSE

Danse Rythmique et Modern'Jazz.

"Des Milliers de Petits Pas,
Des Milliers de Mouvements coordonnés
Des Milliers de Notes Musicales
S'approprient L'Espace...
Pour chorégrapier la Vie!
Sublime est la Danse!"

L'association Nad'Danse propose des cours de danse rythmique et Modern'Jazz, dans un cadre et une ambiance sympathiques.

Cours tous niveaux : de 4 ans aux adultes (garçons et filles).

Jours : les lundis et vendredis à partir de 17h (cours "groupés" assurés pendant les congés scolaires).

Lieu : Salle du Zodiaque (face PTT).

Professeur : Nadine LUNION (Professeur diplômé, agréé en Jazz).

Dates à retenir :

• Dimanche 25 janvier 2004 à 15h, salle Paul Bouin, spectacle de danse (sous l'égide de la commission culture).

• 26 et 27 juin 2004, Gala annuel à Nantes

RENSEIGNEMENTS :

Salle du Zodiaque pendant les cours ou
Présidente : Lydia PAUGAM 02 40 06 08 40
Professeur : Nadine LUNION 02 40 50 33 31

**LOISIRS ARTISTIQUES
GOULAINAIS (LAG)**

Depuis fin septembre 2003 jusqu'à fin juin 2004, nos animatrices et animateurs conseillent les personnes inscrites à nos divers ATELIERS de semaine : bois et décoration, peinture sur porcelaine, verre, métal ou bois, dessin d'art, peinture, encadrement, bijoux, sculpture sur bois, art floral, déco d'ameublement, sans oublier les ateliers d'enfants.

Mais, savez-vous que nous organisons aussi des STAGES de week-end ? Scrapbooking (l'art de mettre en valeur les photos dans un album), bois et décoration, aquarelle, encadrement, déco d'ameublement, art floral et d'autres activités pour peu que nous ayons assez de participants pour chaque stage. Même en cours d'année, il y a quelques places disponibles.

RENSEIGNEZ-VOUS auprès de
Danielle CATTAROSI,
chargée des inscriptions,
au 02 40 06 07 82 ou à la boutique
des LAG au 02 40 06 24 27.

**Association "Les collectionneurs de Goulainais"**

Au mois de mars prochain, l'association fêtera son premier anniversaire. C'est donc une toute jeune création lancée dans le milieu de la collection. Il n'y a pas d'âge pour être atteint de ce virus et toutes les collections sont possibles. À ce sujet, nous recherchons des collectionneurs de téléphone, machines à coudre, images pieuses, angelots, vieux outils de métiers différents, fers à repasser, machines à écrire.

Vingt-quatre collectionneurs sont déjà adhérents, d'âges et de situations divers. Nous espérons avec le temps augmenter ce nombre. Le 27 septembre dernier, nous avons organisé une première bourse d'échanges qui a connu un certain succès, expérience que nous renouvelerons au cours de l'année prochaine.

En ce moment, nous préparons le second salon des collectionneurs qui se tiendra les 21 et 22 février 2004, salle Paul Bouin où nous avons retenu deux salles, car la demande d'exposants est importante. Pour offrir un plus grand confort à tous, il faut de l'espace. Notez bien sur vos agendas cette date, nous vous attendons nombreux. Si vous souhaitez y participer comme exposants, n'hésitez pas à vous faire connaître en appelant le 02 40 03 57 46 ou le 02 40 54 53 18.

L'Assemblée Générale de l'association a eu lieu le vendredi 14 novembre 2003 au Manoir de Ker Clar.

Cordialement vôtre

SON PRÉSIDENT
GÉRARD CHAMPAIN

Amicale Laïque

Ces activités regroupent près de 600 membres, jeunes et moins jeunes de la commune qui s'initient, se perfectionnent et participent à des compétitions.

Les sections sportives sont affiliées à l'U.F.O.L.E.P. "une autre idée du sport" et elles peuvent adhérer à une fédération nationale permettant un autre accès à la compétition.

L'Amicale Laïque est affiliée à la ligue française de l'enseignement et de l'éducation permanente par l'intermédiaire de la fédération des amicales laïques de Loire-Atlantique.

C'est dans cet esprit que l'Amicale Laïque a conçu une charte éducative pour harmoniser les principes d'éducation et les comportements au sein de toutes ses structures dans lesquelles évoluent les enfants de la commune.

Par sa fidélité à l'idéal laïque, l'amicale a également pour vocation le soutien à l'école publique par le suivi des bénévoles de l'opération "Lire et Faire Lire", par l'offre de spectacles pour les enfants des

écoles primaire et maternelle, par l'organisation avec les enseignants du loto qui aide à financer les activités pédagogiques des classes de l'école primaire du Grignon et par l'organisation de la fête des Écoles qui rassemble chaque année plusieurs milliers de Goulainais.

L'Amicale Laïque organise des conférences :

- **21 octobre 2003**, comportements et pratiques audiovisuels "comment décrypter la publicité et les programmes de télé réalité" à l'amphithéâtre du lycée de la Herdrie.

- **6 février 2004** à la salle Paul Bouin, 70 ans d'amicale laïque à Basse-Goulaine.

L'Amicale Laïque engage une démarche de label de son fonctionnement.

Ceux qui souhaitent participer à nos activités peuvent nous rejoindre, il n'y a jamais trop de bénévoles !

L'Amicale Laïque vous souhaite une bonne et heureuse année 2004.

AMICALE LAÏQUE

Depuis le 26 avril 1934, elle est dirigée par des bénévoles qui, entourés par des éducateurs professionnels salariés, proposent de multiples activités : sportives, culturelles, artistiques, sociales qui sont ouvertes à tous conformément à ses statuts d'éducation populaire.

GYM ENFANTS

Cette année, 47 enfants sont inscrits dans la section, 31 le mercredi après-midi et 16 le vendredi soir. Il reste donc des places dans les cours du mercredi, de 14h à 15h pour les enfants de 5 ans et de 16h à 17h pour les enfants de 6 à 7 ans.

Le cours du vendredi soir pour les enfants de 8 à 10 ans est complet.

Si vous souhaitez des renseignements, n'hésitez pas à contacter Valérie DELAS au 02 51 79 02 06.

GYM ADULTES

La section, qui accueille 113 adhérentes pour la saison 2003/2004, victime de son succès, affichait complet dès le mois de juin et sans inscription possible en septembre.

Nos animatrices, diplômées d'ÉTAT, proposent les cours suivants :

• AÉROBIC - FITNESS - MUSCULATION

Avec ou sans accessoires (altères, élastiband, bâton...).

Lundi & mercredi : de 19h à 20h

Gymnase de Goulaine

• STRETCHING

Lundi de 18h à 19h - Gymnase de Goulaine

• STEP

Vendredi de 19h30 à 20h30

Petite Salle Henri Michel

C'est une section avec une forte dynamique et motivations des adhérentes qui en redemandent chaque année.

C'est un bon dévouement physique dans une ambiance sympa, donc bienvenues aux nouvelles adhérentes et merci de la confiance "des anciennes" sportives.

Prochaines inscriptions : juin 2004

RENSEIGNEMENTS : Anne MAINGUENEAU

02 40 03 00 48

ÉCOLE DU SPORT MULTISPORTS

Un grand MERCI à tous les parents qui aident bénévolement l'éducateur à encadrer les différents groupes, sans qui les activités ne pourraient avoir lieu.

L'école du sport et multisports créée par l'UFOLEP (Union Française des Œuvres Laïques d'Éducation Physique) répond à un besoin des enfants et à une grande demande des parents, pour une pratique sportive sans esprit de compétition et non spécialisée où l'enfant peut s'épanouir.

• L'ÉCOLE DU SPORT :

Cette année, la section compte 57 enfants de 5 à 7 ans répartis en 3 groupes. Trente séances en trois cycles correspondant aux trimestres scolaires sont proposées aux enfants : 1^{er} cycle psychomotricité (parcours gymniques/athlétiques, jeux de coordination, d'adresse ou de raquettes), 2^{ème} cycle socio-motricité (jeux d'expression, jeux collectifs et jeux



d'opposition) et 3^{ème} cycle découverte d'un environnement (roller et poney).

Ces différentes activités permettent aux enfants de mieux connaître leurs aptitudes physiques et d'accumuler des expériences sportives. L'éducateur (breveté d'État) a le souci d'utiliser au maximum les jeux pour donner aux enfants une autre idée du sport.

FAUTE DE BÉNÉVOLES À CE JOUR L'ÉCOLE DU SPORT NE SERA PAS RECONDUITE POUR LA SAISON PROCHAINE.

• MULTISPORTS ENFANTS :

Cette année, la section compte 24 enfants de 7 à 10 ans en un groupe. Trente séances sont proposées aux enfants. Ils ont choisi cette année 6 activités (Basket-ball, Athlétisme, Tir à l'arc, Sports d'opposition, Orientation et Roller). Tout en respectant les mêmes principes que ceux de l'école du sport, les enfants découvrent les techniques et les règles de ces sports, encadrés par un éducateur breveté d'État.

• MULTISPORTS ADULTES :

Cette année, la section compte 31 adultes de 22 à 48 ans en un groupe. Trente séances sont proposées aux adultes. Ils ont choisi cette année 11 activités (Crosse québécoise, Hand-ball, Sport bee, Hockey, Badminton, Basket-ball, Football en salle, Tennis de table, Rugby, Swin-golf et Soft-ball). Tous ces sports sont encadrés par un éducateur breveté d'État.

CONTACT : Loïc CHAMBON 02 40 03 50 26
13 rue de la Bertinière - Basse-Goulaine

POTERIE

L'Atelier offre cette année :

- **trois cours adultes** de 2 heures hebdomadaires : mardi après-midi, jeudi et vendredi soir,
- **un cours ados** d'1h30 : samedi matin,
- **deux cours enfants** d'1h30 : mercredi matin ou après-midi,
- **des stages enfants** pendant les vacances scolaires d'hiver et de printemps,
- **des stages de tour** avec un tourneur professionnel le samedi (sous réserve d'inscriptions préalables en nombre suffisant) - ouverts également aux non-adhérents.

Pour tous renseignements et inscriptions :

- Catherine FRESNEAU (responsable) 02 40 33 15 80 (uniquement le soir)
- Mireille JOUANNO (animatrice adultes et ados et stages) 02 40 06 04 70



TENNIS DE TABLE

La section TENNIS DE TABLE se félicite en ce début de saison du succès du challenge Jean-Baptiste DAVIAIS qui s'est déroulé le 19 octobre 2003.

Pour l'accomplissement de cette journée, elle remercie les 150 compétiteurs ainsi que les nombreux bénévoles venus s'associer dans l'organisation de ce tournoi.

La section TTBG vous souhaite une très bonne année 2004.

Le bureau :

Responsable	M. HARNOIS Bernard Tél. 02 40 03 06 50
Secrétaire	M. LE ROMANCER Eric Tél. 02 40 06 20 34
Trésorier	M. FONTENEAU Jean-René Tél. 02 40 33 43 26
Entraîneur	M. MALTETE Pascal Tél. 02 40 03 57 77

ARTS-SCÈNES

Les sixièmes Giboulées, qui se sont déroulées en mars dernier ont atteint un sommet et les Goulainais qui ont eu la chance - ou la bonne idée - de venir assister aux prestations de Michel BOUTET, de Véronique PESTEL ou du quintette Indigo en garderont longtemps un souvenir ébloui. Malheureusement, nous n'avons pas fait le plein pour ces trois spectacles et, pour des raisons de sagesse financière, nous nous sommes tournés pour cette nouvelle édition 2004 vers des artistes de la région, ce qui pour autant ne devrait pas hypothéquer la qualité de notre prochain festival.

Le vendredi 26 mars, nous commencerons par une soirée d'humour avec l'un des plus grands conteurs français actuels, **Pepito MATEO**, dans "Itinéraire bis", une fable où les mots prennent la tangente, un one-man show époustoufflant par un maître de la langue, un conteur dans la lignée d'un Pierre DAC ou d'un Raymond DEVOS.

Le samedi 27, une première à Basse-Goulaine, une soirée de "jazz manouche", avec deux groupes nantais qui jouissent déjà d'une notoriété enviée, **le groupe Chattaswing et le trio Givone**. Ces musiciens, dignes héritiers de Django REINHARDT, nous entraîneront dans l'univers tzigane, avec parfois une petite touche de jazz parisien, mais toujours dans un swing omniprésent et un art de l'improvisation propre à ce genre de musique. Enfin, pour l'après-midi du **dimanche 28**, un quatuor délirant, **Les Jambons**, dans son dernier spectacle, "Twist yéyé", une heure et demie d'humour, de gags et bien sûr de chansons, un cocktail détonnant et bidonnant pour terminer ces septièmes Giboulées en folie.

BADMINTON

Un sport en plein boom à Basse-Goulaine

Depuis 3 ans, le badminton goulainais prend une nouvelle dimension régionale. Un nouveau site internet des plus interactifs, plus de 130 adhérents, une ambiance du premier ordre et une complicité exemplaire... Voilà en quelques mots la recette de la réussite goulainaise.

En 2000, l'Amicale Laïque Badminton de Basse-Goulaine maniait encore la raquette en dilettante. Mais, dès septembre 2002, l'arrivée de sang neuf côté effectif a insufflé de l'oxygène à la structure et

a permis de "remplumer la machine", tout en préservant l'humain. Retour sur l'essor rapide de l'ALBBG. Cet envoi, notamment en terme de résultats, l'ALBBG le doit à quelques "recettes et ingrédients" : une chaude complicité entre les licenciés.

Basse-Goulaine, c'est avant tout une bande de copains sans fossé de générations. Repas, soirées et jumelage avec d'autres clubs viennent aussi alimenter ce goût de l'amitié et de l'ouverture. Les Albbgiens ont testé ainsi en décembre la vitesse de la plume du côté d'Annecy (club avec lequel Basse-Goulaine se mettra en jumelage) où les attendaient les "raquette fermes" des joueurs de "contrées étrangères".

Des performances sportives

La chaleur humaine et la bonne humeur qui régnaient à l'ALBBG incitent les joueurs à se dépasser. Aussi, avec l'arrivée de joueurs à dimension régionale et l'intervention d'un entraîneur diplômé d'État, Ludovic ARTAUD (en plus de Mickaël KERWER, diplômé également), la raquette Goulainaise ne cessent de se distinguer sur les tournois. En octobre dernier, plus de 260 joueurs régionaux ont participé au premier tournoi de double de Goulaine. Un succès!

Plus d'une quinzaine de compétiteurs se déplacent régulièrement sur les tournois des Pays de la Loire. Quant au championnat, ce sont au total cinq équipes (toutes invaincues fin novembre) qui y participent : une Départementale 2, une D4, deux D5 et une équipe Vétérante dont pas moins de trois équipes en tête de poule. Un désir à l'horizon : jouer en régional. Un projet qui se réalisera au vu des résultats des cadets du club.

Une vitrine Internet innovante

Le site Internet qui fêtera son premier anniversaire en janvier 2004 a déjà vu passer plus de 35 000 mordus de la plume ! Il faut dire que Frédéric BEAUJUGE, webmaster du portail, n'est pas à court de créativité et ne ménage pas ses efforts en terme d'horaires. Photos, vidéos, historique complet, information sur la technique, tournois en ligne, championnats, portraits de joueurs, de clubs, forum, sondage, informations diverses... Un site très complet à découvrir.

Adresse du site internet : <http://albbg.free.fr>

Nous remercions nos divers partenaires pour leur engagement avec l'ALBBG : Masters (Angers), boulangerie "Les saveurs d'antan", Intermarché Haute-Goulaine, Crédit Mutuel, Piscine Vinet, Garage Renault Haute-Goulaine, TMC, Xérox, Atlantic Kart, le Château de Goulaine, Presse Océan.



Un appel aux retraités pour transmettre aux enfants le plaisir de la lecture.

Lire et faire lire, cette association est née fin 1999 de la volonté du Relais Civique, de la Ligue française de l'enseignement et de l'Union Nationale des Associations Familiales (U.N.A.F.).

Sa structure se compose d'une association nationale où siègent les représentants de ces trois associations.

Alexandre JARDIN est co-fondateur de l'association et un comité d'écrivains, fort de plus

Pratique : Une soirée sera organisée en début 2004 pour fêter les 10 ans de la section. Un tournoi régional jeunes sera organisé à Basse-Goulaine fin avril et un tournoi régional seniors le premier week-end de juin.



Palmarès du premier tournoi régional de double de Goulaine. 264 joueurs présents

VOLLEY-BALL LOISIR

Compétition & Loisir - La section Volley-Ball de l'Amicale Laïque de Basse-Goulaine connaît toujours un aussi grand succès.

La motivation de nos adhérents reste toujours aussi forte et nous encourage à continuer à faire connaître une activité sportive fort peu médiatisée.

Homme ou femme de plus 16 ans, débutant ou joueur confirmé, nous vous accueillerons dans une ambiance chaleureuse et sympathique pour jouer en compétition ou pratiquer cette activité de manière ludique

Nos entraînements ont lieu le lundi et le vendredi de 20h à 22h au Gymnase de Goulaine.

Nos 2 équipes UFOLEP sont reconduites en championnat départemental 44.

L'équipe NVBL (Nantes Volley-Ball Loisir) se maintient depuis plusieurs années en poule B et aurait pu accéder au niveau supérieur la saison passée.

Toutes nos rencontres ont lieu dans le département, de Chéméré jusqu'à Sautron, en passant par Vieilleville et se jouent en soirée dans la semaine.

Un site Web a été créé : <http://albg-volley.fr>

Vous pouvez y consulter les résultats des équipes, le calendrier des matchs, ainsi que toutes les informations sur la vie de la section Volley-ball de l'ALBG. Comme chaque année, la section organise un tournoi, salle de Goulaine, afin de rencontrer durant tout un dimanche toutes les équipes UFOlep qui sont nos adversaires lors des rencontres du championnat UFOlep.

Celui-ci se déroulera le **dimanche 18 avril 2004** à partir de 11h.

Venez nombreux et nombreuses nous encourager.

CONTACTS : Jean GASCHE, 02 40 06 07 44

Jean OLIVIER, 02 40 80 09 56

de 120 membres, soutient Lire et faire lire depuis le début.

L'Amicale Laïque de Basse-Goulaine est le relais local de cette organisation.

Nous recherchons des intervenants bénévoles pour les classes de CP/CE1 de l'école du Grignon.

Retraités ou personnes de 50 ans, venez rejoindre le groupe de lecteurs bénévoles qui intervient chaque semaine auprès des enfants pour partager un moment autour d'un livre.

RENSEIGNEMENTS : Amicale Laïque
Mme PITEUX Evelyne, tél. 02 40 03 58 78

THÉÂTRE ET LOISIRS
PARODIE GOULAINAISE
ATELIER D'ART
ÉCOLE DE MUSIQUE
LE PHOTO CLUB
AMIS DE L'HARMONICA

Théâtre et loisirs

L'association Théâtre et Loisirs (créée par le regretté Jacques FAURE) et qui a plus de 25 ans d'existence compte 73 adhérents adultes auxquels il faut adjoindre les 49 jeunes - de 9 à 18 ans - qui fréquentent les cours des ateliers jeunes, ce qui porte l'effectif global à plus de 120.

Préside par Micheline BELLIVEAU, elle a pour but de **promouvoir le théâtre amateur** dans notre commune en montant au moins une pièce par an et de former les plus jeunes à l'expérience du théâtre. Ses adhérents, passionnés de théâtre bien sûr, sont tous des bénévoles de Basse-Goulaine et assurent eux-mêmes la totalité des charges inhérentes à la production d'un spectacle de qualité, la plupart du temps choisi dans ce qu'on appelle le "Théâtre de Boulevard". Comédiens, metteurs en scène, régisseurs, machinistes, décorateurs, maquilleuses, couturières, techniciens son et lumière, sans oublier la partie administrative, la billetterie, la publicité : toutes ces tâches sont assumées par les adhérents. L'expérience acquise par tous permet, sans forfanterie, de dire que le succès est au bout des efforts de chacun, puisque les représentations ont très souvent lieu "à guichet

fermé" et que la presse salue régulièrement le professionnalisme des spectacles produits.

Cette année, la troupe adulte présentera, salle Paul Bouin, son 27^{ème} spectacle, les 28, 29 février, 2, 3, 5, 6 et 7 mars 2004. Il s'agit d'une pièce en deux actes de Robert LAMOUREUX "La Soupière", créée en 1971, dont la mise en scène est assurée par Gilles COISY, la régie étant confiée à Christian SAULNIER.

Quant aux ateliers jeunes, véritable "vivier" de l'association, les cours, donnés le mercredi après-midi par nos deux animatrices bénévoles et expérimentées (Claudie GOUPILLE et Valérie TROUVÉ), assistées d'une comédienne professionnelle (Yuna GAUTRON), permettent aux 4 groupes d'enfants d'acquérir le savoir-faire et la technique du Théâtre. Ces ateliers trouveront l'aboutissement de leurs efforts dans un spectacle spécifique qui sera donné deux fois, les 15 et 16 mai 2004, salle Paul Bouin.

Signalons que ces jeunes se produiront aussi au Printemps 2004 au cours des "rencontres" prévues dans le cadre des communes du vignoble et qui leur sont destinées.

Si vous avez le goût du Théâtre et que vous souhaitez participer, n'hésitez pas à nous contacter, ou au moins à venir applaudir notre prochain spectacle.

nous permet de proposer un programme riche et dense.

Une forte demande en rock'n'roll nous a permis d'ouvrir 3 cours, du niveau débutants au niveau III, les cours ont lieu le lundi soir. Nous avons maintenu les cours de danses de société chaque jeudi, sur trois niveaux.

Amateurs de TANGO et DANSES LATINES, il reste quelques places dans les cours qui se dérouleront lors du 1^{er} semestre 2004, 1h chaque jeudi, à raison d'un trimestre pour le tango, un trimestre pour les danses latines. Inscrivez-vous dès à présent.

Nous envisageons au cours du premier semestre 2004, deux stages :

ROCK'N'ROLL, le 28 et 29 Février 2004.

LINDY-HOP et SWING les 24 et 25 Avril 2004.

Grande nouveauté pour les enfants 6/12 ans. Nous avons ouvert la saison dernière une activité atelier découverte de la danse rock'n'roll et danses en lignes. 20 enfants motivés, répartis en deux groupes, se retrouvent chaque semaine. Les cours se déroulent d'une façon ludique le jeudi soir, les jeunes semblent trouver un moyen d'expression tout à fait adapté à leur souhait.

N'oublions pas notre participation au Téléthon 2002 : collecte 2332,27 euros.

En partenariat avec la Municipalité de Basse-Goulaine, l'A.D.D.M. et la MCLA, nous avons organisé un stage de tango argentin, une semaine avant le spectacle bal tango du 19 octobre, ce qui a permis aux participants de pouvoir entrer dans la danse et mettre en pratique dans une ambiance conviviale et chaleureuse.

La danse est une bonne thérapie. Danser et danser encore c'est un bon moyen pour oublier un moment les petits et gros soucis de la vie. Venez nous rejoindre.

Le Bureau



Parodie Goulainaise



Danses de salon, Rock'n'Roll, Danses latines

AMATEURS DE DANSES DE SOCIÉTÉ, DE ROCK'N'ROLL AMATEURS DE TANGO ET DANSES LATINES À VOS CHAUSSURES

La danse évolue, notre association doit aussi faire évoluer ses méthodes et ses moyens. Depuis 2 saisons nos cours sont dispensés par deux jeunes enseignants de danses latines et de société, ce qui

Pour la danse de société, les stages, le rock :
web - <http://perso.wanadoo.fr/parodie>
RENSEIGNEMENTS - Tél. 02 40 54 91 82 ou 06 85 02 87 01

Le Photo Club de Basse-Goulaine

Le Photo Club de Basse-Goulaine a repris ses activités le 19 septembre dernier.

Cette année, huit nouveaux adhérents sont venus enrichir nos effectifs.

Le Photo Club est avant tout un lieu d'échange, aussi, comme à l'accoutumée, les débutants sont parrainés par les anciens. Le début de saison a été consacré à l'apprentissage de la prise de vues, au développement et au tirage papier. Composition de l'image, sorties photo et soirées labo étaient donc au programme.

Pour tous, place est maintenant faite au perfectionnement, assuré sous forme de soirées à thème.

Cette saison 2003-2004 est placée sous le signe de la découverte, avec le démarrage d'une initiation à la photographie numérique et la création d'un site Internet.

Vous avez pu découvrir le travail réalisé par les membres du Photo Club lors du 12^{ème} Salon Artistique Goulainais, qui a remporté un franc succès le week-end des 15 et 16 novembre 2003. Nous travaillons actuellement à la préparation de notre **exposition annuelle**, qui aura lieu les 24 et 25 avril.

Tous les membres du Photo Club vous souhaitent une bonne et heureuse année 2004.

RENSEIGNEMENTS : Raymond NAYEL au 02 40 03 53 37 et sur <http://photoclubpbcg.free.fr>

Amis de l'harmonica

Une excellente rentrée 2003-2004 chez les harmoniciens goulainais. Beaucoup de nouvelles inscriptions de jeunes et surtout de femmes sont venues grossir nos rangs.

L'intégration de ces nouveaux membres se fait grâce à une initiation dispensée par François LE SQUER, notre nouveau Président, auquel nous souhaitons beaucoup de réussite dans cette fonction. Michel MALLET, le Président fondateur est désormais Président d'Honneur de cette association goulainaise qu'il a créée en 1995.

NOUVEAUTÉS DE CETTE SAISON :

• **début janvier est prévue une initiation à l'harmonica diatonique** (pour jouer du blues) animée par Bruno ROUILLÉ.

• **à la fête de la musique de juin prochain :** un concert comportant des morceaux en commun avec l'école de musique de Basse-Goulaine.

Nous avons toujours des CD disponibles pour ceux qui souhaiteraient en acheter (15 euros le disque).

MERCI DE CONTACTER :

Jean Claude CAP au 02 40 69 03 03
ou Michel MALLET au 02 40 34 12 65

Bien Harmonicalement,

Le Secrétaire
Roger DAVID



Atelier d'art

En ce début d'année 2004, toute l'équipe de l'Atelier d'Art vous adresse ainsi qu'à vos proches tous ses vœux de bonheur et santé.

Comme chaque année, de nombreux adhérent(e)s prennent plaisir à venir régulièrement bricoler, réaliser, créer lors de nos cours toujours plus nombreux et variés : Pâte à Sel, Encadrement, Art Floral, Poterie Modelage, Poterie Sculpture, Gravure sur verre, Cartonnage, Vitrines, Peinture sur Porcelaine, Atelier découverte, Atelier Touchatou, Cuisine française, Cuisine du monde, Pâtisserie fine.

Afin de vous permettre de découvrir nos activités sur une ou plusieurs demi-journées, nous vous proposons nos formules stages. Certains ont déjà eu lieu en décembre 2003. D'autres sont programmés pour ce début d'année en particulier Gravure sur verre. Les dates et heures de ces stages vous seront communiquées ultérieurement par voie de presse et d'affichages (Point I).

Une nouveauté 2004 : le Petit Atelier d'Enfant ouvre ses portes aux plus jeunes, un mercredi par mois de 10h à midi et ce de janvier à juin.

Pour vos inscriptions, veuillez contacter
Isabelle Vergnes de Sousa au 02 40 54 59 80

École de musique de Basse-Goulaine

Cette année, l'école de musique compte 266 adhérents. Le conseil d'administration est renouvelé à l'identique, les fonctions de chacun restant distribuées de la même manière. Une dixième personne (Mme Catherine HARROUET) nous a rejoints : preuve du dynamisme et de la bonne ambiance qui règne au sein de ce conseil.

Vous avez été plus nombreux à assister à l'Assemblée Générale du 3 octobre 2003, nous vous en remercions.

Les activités de l'année :

Premier concert des élèves le mardi 20 janvier avec les différents ensembles musicaux.

Une nouveauté pour le concert du mardi 30 mars : nous vous proposons une soirée dédiée à la poésie avec une formule différente que nous souhaitons conviviale. Le chœur d'enfants dirigé par Gérard JAUNET sera accompagné par les ensembles instrumentaux de l'école.

Le mardi 22 juin aura lieu le dernier concert des élèves. Les concerts des élèves ont toujours lieu à 20h30 à la salle Paul Bouin.

Comme les années précédentes, un concert champêtre sera donné dans

les jardins de Ker Clar le vendredi 25 juin à l'occasion de la Fête de la Musique (voir prochain bulletin).

Ensemble vocal "Coloquinte" :

Messe de Berlioz avec l'orchestre des élèves du Conservatoire National de Région et la chorale Daviais :

- Concert à Nantes début mai
- Concert mi-mai au Conservatoire National de Région

- Le 4 juin, Concert à Nantes avec la classe de chef de chœur

Nous souhaitons à toutes et tous une excellente année musicale.

CONTACTS

Président : Bernard BESSE
02 40 03 56 18
Coordinateur : Dominique QUIBAN
02 40 03 51 58



BOUQUET D'AUTOMNE
COMITÉ DE JUMELAGE
ASSOCIATION SYNDICALE
DES FAMILLES MONOPARENTALES
ET RECOMPOSÉES
ASSOCIATION DES ASSISTANTES
MATERNELLES DU PAYS
GOULAINAIS
INTER-SOCIÉTÉS

Bouquet d'Automne

Club de Retraités de Basse-Goulaine

Bienvenue aux nouveaux adhérents à notre club pour l'année 2003.

Au sein de notre association, nous avons eu l'occasion au cours de l'année de participer à des journées à thème qui ont de plus en plus de succès.

Quelques sorties d'une journée en 2003 :

13 mars - Tahiti show, salle des fêtes de Cholet. Accueil par les vahinés qui remettent un collier de fleurs à chaque participant. Spectacle coloré et fleuri.

21 mai - St malo, aquarium, descente en nautilus dans la cité engloutie. Après-midi, croisière en baie de St Malo

9 juillet - "Été fleuri au moulin", visite de petits villages fleuris en Anjou. Repas à la table du meunier sur les bords de la Mayenne à Chenillé-Changé.

Début septembre - Séjour à Nice avec vacances bleues. Quelques excursions : Vintimille - Principauté de Séborge - Antibes et tour du cap des milliardaires - Monaco...

4 novembre - Automne Sud-Américain, spectacle de l'Amérique latine et la merveilleuse voix de Claudia LAPRESA "la Diva Argentine".

Diverses participations :

24 octobre - Semaine bleue - Semaine nationale des retraités -

un coordinateur du CLIC nous a présenté les nouveaux services mis à la disposition des retraités. Forte participation à cette rencontre salle Paul Bouin, suivie d'un goûter.

6 novembre - Loto au Moulin Soline.

8 novembre - Stand d'exposition du club à la Beaujoire dans le cadre des Jours passion - Salon du Temps libre.

29 et 30 novembre - L'exposition-vente des travaux réalisés au club le jeudi a eu lieu au Manoir de Ker Clar. Merci à tous ceux qui sont venus nous encourager.

13 et 14 décembre - Participation au Village de Noël de Basse-Goulaine.

Mardi 24 juin - journée pédestre du groupe GER pour clore l'année de la gym.

CONTACT : Mme PINTAR 02 40 06 02 21
Mme RICORDEL 02 40 34 52 73

Bouquet d'Automne vous présente ses meilleurs vœux pour 2004.



Association Syndicale des Familles Monoparentales et Recomposées

Nous assurons des permanences au manoir de Ker Clar :

- Le 1^{er} samedi du mois de 9h à 11h
- Le 3^{ème} mercredi du mois de 17h30 à 19h

Pour renseignements, conseils aux parents séparés ou en instance de séparation, un avocat se tient à votre disposition.

Des après-midi ou journées de loisirs avec les enfants ont lieu tous les mois. Ambiance conviviale.

Nous avons eu une conférence débat avec le concours de la gendarmerie sur les violences quelles qu'elles soient.

N'hésitez pas à nous contacter : 02 40 06 08 52



Comité de Jumelage

COURS DE LANGUES

- Les cours d'espagnol ont repris cette année au Manoir de Ker Clar. 14 adultes répartis en 2 cours y participent.
- Les cours d'allemand, pour débutants, ont lieu à Saint-Sébastien-sur-Loire.
- L'éveil à l'espagnol a repris pour 9 enfants de 4 à 7 ans au Manoir de Ker Clar, le mercredi matin.

Soirée au profit de la Guinée

Une soirée au profit de la Guinée s'est déroulée le 8 mars 2003. Une cérémonie a eu lieu à la Mairie, le 20 juin pour la remise du chèque de 979,34 € au profit de "Guinée 44".

Village de Noël

De nouveau, le Comité de Jumelage a participé à l'animation

du Village de Noël qui s'est déroulé les 13 et 14 décembre derniers.

15^{ème} ANNIVERSAIRE DU JUMELAGE

Cette année, auront lieu, à Theley, du 28 au 31 mai 2004, les cérémonies du 15^{ème} anniversaire du Jumelage, avec les personnes qui sont inscrites pour ce voyage. Si vous vous déplacez à cette occasion avec votre véhicule, bien vouloir en aviser le Comité de Jumelage, pour confirmer le nombre de personnes présentes à Theley (hébergement) lors des festivités.

POUR TOUT CONTACT AVEC LE COMITÉ :

Michèle HÉRY - Présidente Tél. 02 40 06 03 43
Hervé JAGOT - Vice-Président Tél. 02 40 03 59 63
Patrick et Brigitte LEDOUX
Trésorier et Secrétaire Tél. 02 40 06 02 76

À l'aube de l'an 2004, les membres du Comité de Jumelage souhaitent une très bonne année à tous.

A.A.M.P.G. Association des Assistantes Maternelles du Pays Goulainais

Tout d'abord, en cette période nouvelle, l'AAMPG souhaite, pour l'année 2004, beaucoup de bonheur et de joie dans chaque foyer, et que chaque enfant puisse bénéficier d'un entourage protecteur et à son écoute.

L'A.A.M.P.G., Association des Assistantes Maternelles du Pays Goulainais, été créée en 1992, année de la mise en place des statuts qui ont remplacé ceux de 1977. Nous regroupons une centaine d'adhérentes réparties sur 7 communes, essentiellement du canton Vertou-Vignoble. L'A.A.M.P.G. s'est de suite rattachée à l'UFNAFAAM : Union Fédérative Nationale des Associations de Familles d'Accueil et d'Assistants Maternels. Nous avons voté pour 2004 notre rattachement au SNPAAM, Syndicat National Professionnel des Assistants et Assistantes Maternels. Ce syndicat spécialisé dans notre profession participe à la réflexion mise en place pour une convention collective à laquelle siège la FEPPEM, Fédération des Employeurs Particuliers d'Employées de Maison.

En 1992, l'association a été créée dans le but de sortir les assistantes maternelles de leur isolement, de coopérer et d'unir leurs connaissances, tant pour l'amélioration de leurs pratiques professionnelles, que pour combler le manque de lieu ressource et de lieu d'information pour ces professionnelles de la petite enfance.

Depuis deux ans, l'A.A.M.P.G. participe au groupe de réflexions mis en place pour la **refonte des nouveaux statuts**. Nous sommes fortement déçues, comme l'ensemble de toutes nos instances nationales, des dernières annonces proposées par le gouvernement, qui vont à l'encontre des futurs besoins quantitatifs estimés (450 000 nouvelles assistantes maternelles). Il n'apparaît pas de mesures suffisamment incitatives et encourageantes dans ce qui nous est annoncé.

En février 2003, nous nous sommes associées au sein de l'UDAF 44, Union Départementale des Associations de Familles d'Accueil et d'Assistants Maternelles de Loire-Atlantique, avec d'autres associations du département afin de dynamiser une politique globale et faire remonter nos questionnements et nos interrogations dans les instances représentatives qui ont été mises en place par le Conseil Général, que ce soit le schéma départemental ou la Commission Départementale d'Accueil du Jeune Enfant.

L'A.A.M.P.G. s'associe en partenariat avec le Relais Assistants Maternels mis en place en septembre 2000 à Basse-Goulaine. Nous nous concertons afin de proposer de manière cohérente nos soirées à thème, nos actions, dans un souci d'améliorer le service public pour l'ensemble des usagers. Nous travaillons dans un esprit de complémentarité, de mutualisation des moyens.

L'association tient à disposition sa liste de disponibilités de places, propose depuis sa création des animations chaque semaine pour les enfants le vendredi matin en alternance sur Basse et Haute-Goulaine. Bien sûr, pour ces activités, nous suivons le calendrier avec des périodes plus marquées (automne, Père Noël, galette des rois, Pâques, fêtes des papas et mamans, pique-nique avant l'été, etc...).

L'A.A.M.P.G. propose ses **contrats de travail** que nous réactualisons régulièrement selon l'évolution des textes de loi, selon les demandes des assistantes maternelles et des parents employeurs.

Lors de notre dernière **Assemblée Générale**, qui s'est tenue le 19 décembre 2003, nous avons présenté notre année 2003 et également nos projets pour 2004.

Nous invitons toutes les personnes concernées par notre activité à prendre contact en téléphonant au 02 40 03 53 20, au 02 40 06 05 91 ou au 02 40 03 55 30



Inter-Sociétés

Comme tous les ans, l'Inter-Sociétés a participé, en 2003, à des actions en partenariat avec des associations adhérentes et les services de la Mairie :

● AVRIL

Nettoyage de printemps avec la Commission Environnement, les Extra-Pedestres, les Amis du Cheval et les Chasseurs.

● 1^{er} MAI

Eurosports avec la Commission Sports. Moins d'enfants que les années précédentes, cette journée se situait au milieu des vacances scolaires, mais de l'avis général des participants et des encadrants, cette journée fut très réussie.

● **SEPTEMBRE** : Virades de l'Espoir organisées par la Commission des Affaires Sociales.

● OCTOBRE

Moisson du cœur avec l'Association des Paralysés de France : ramassage des sacs de vêtements, puis transport à Nantes.

● DÉCEMBRE

Téléthon : aide à la conduite des véhicules durant la nuit et organisation du vin d'honneur pour l'arrivée des marcheurs le samedi après-midi.

Durant l'année, nous avons fait l'acquisition d'un chapiteau de 96 m², cet achat a été largement subventionné par la Mairie.

Pour 2004, nous envisageons de commencer le renouvellement des tables et des bancs.

Notre Assemblée Générale se déroulera le 15 mars 2004, petite salle Paul Bouin. À cette occasion, les personnes désirant rentrer dans le Bureau lors du renouvellement du tiers sortant seront les bienvenues.

Bonne année à tous.

PRÉSIDENT
Maurice PETITIER

VICE PRÉSIDENT
Bernard HEAS

SECRÉTAIRE
Yveline GAUDIN

SECRÉTAIRE ADJOINT
Luc BONNET

TRÉSORIER
Jean Claude BARRY

TRÉSORIER ADJOINT
Dominique ROUSSEAU

RESPONSABLE DU MATÉRIEL
Bernard HEAS

RESPONSABLE ADJOINT
Jean-Pierre LE FLOCH

MOULIN SOLINE

AMICALE DES DONNEURS DE SANG BÉNÉVOLES

SECOURS POPULAIRE FRANÇAIS

ASSOCIATION "FAIS-MOI SIGNE"

LA BOURSE AUX VÊTEMENTS

Le Moulin Soline

Une année sous le signe de la continuité avec quelques nouveautés et des projets à concrétiser.

Sous le signe de la continuité, nous évoquerons :

Les liens tissés depuis de nombreuses années avec "Le Bouquet d'Automne" de Basse-Goulaine, liens qui se renforcent au fil des ans autour du traditionnel Loto de la rentrée.

Cette année encore, nous avons eu un réel plaisir à recevoir ce club. L'après-midi s'est déroulé dans la bonne humeur, animé par le veilleur de nuit, Eric, toujours aussi dynamique.



Les rencontres, dans le cadre des **Inter-résidences** sont très appréciées par l'ensemble des résidents. En effet, plusieurs fois par an, nous accueillons ou nous sommes reçus par d'autres établissements (8 fois). Ces journées festives apportent joie et convivialité.

Les projets avec les écoles se poursuivent également, autour de nouveaux thèmes développés en commun chaque année.

Nos expositions en interne se déroulent au rythme d'environ une tous les deux mois. La qualité de ces expositions est due à toutes les bonnes volontés qui contribuent à leurs réalisations en nous prêtant des objets : familles, membres du personnel, bénévoles, professionnels libéraux et, depuis cette année, des Goulainais. Qu'ils en soient tous remerciés.

Pour les nouveautés, nous soulignerons :

La vitesse de croisière qui, après les balbutiements de 2002, s'installe entre le Local Jeune de Basse-Goulaine et notre Résidence. C'est **dans le cadre des "Trocados Job"** que des rencontres ont eu lieu. Une expérience très réussie et à poursuivre.

La naissance dans nos murs, d'un mensuel, **journal baptisé "Le Moulin à Paroles"** au cours d'un vote démocratique à main levée organisé autour d'un goûter. Nous saluons son rédacteur en chef, Monsieur JEHAN, résident de 92 ans.

Dans le cadre des projets :

Nous avons fait acte de candidature auprès du Conseil Général qui a décidé de mettre en place un dispositif d'équipement informatique pour permettre aux personnes âgées résidant en établissement d'accéder aux nouvelles technologies de l'information et de la communication (Internet, Messagerie...). Cet équipement sera un moyen supplémentaire d'ouverture sur l'extérieur.

Le projet ambitieux permettant d'assurer un accompagnement spécifique pour les résidents touchés par une dépendance psychique se poursuit.

À tous les lecteurs, bonnes fêtes de fin d'année et meilleurs vœux pour 2004 !

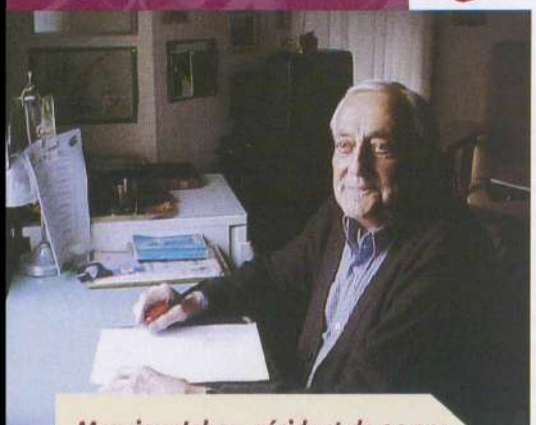

Monsieur Jehan, résident de 92 ans, rédacteur en chef, journal baptisé "Le Moulin à Paroles"

Amicale des donneurs de sang bénévoles

La transfusion sanguine est avant tout une discipline médicale dont la particularité est de traiter "l'homme par l'homme". Un sujet sain et volontaire, le donneur, constitue la source de traitement d'un malade, qui est le receveur. L'équilibre entre le nombre et les caractéristiques des donneurs (qui représentent l'offre) et la population des receveurs (qui représentent les besoins médicaux) est l'objet d'un enjeu aussi fondamental que vital, qui est à la fois humain et éthique.

C'est pourquoi nous vous demandons de ne pas vous démobiliser et de vous présenter lors de nos collectes, car nous avons besoin de tous les donneurs âgés de 18 ans à 66 ans moins un jour.

Vous pourriez parfois être refusé (grippe, soins dentaires, voyage à l'étranger...). Mais, ce refus n'est pas définitif. Vous pouvez revenir après une période qui vous sera signalée lors de l'entretien avec le médecin.

Mais, si vous ne pouvez plus donner, nous vous accueillerons avec plaisir pour nous aider lors des collectes.

Quelques paroles à méditer :

*Même si vous étiez peu rassurés,
Craignant cet instant de la piqûre ;
Vous avez oublié votre angoisse,
par solidarité,
Tournés vers un seul objectif :
Redonner des couleurs à la vie.*

*Vouloir sauver, quel objectif merveilleux !
Tous solidaires, réunis par l'amour
du prochain
Et la simple joie d'offrir son sang.*

*Dans notre monde égoïste,
si on sait encore partager,
Alors nous avons encore
des raisons d'espérer !*

Le Bureau



Secours Populaire Français

Dans ce même bulletin, l'an dernier à pareille époque, l'action du Secours Populaire était, pour faire court, résumée d'un mot : **SOLIDARITÉ**.

Aujourd'hui, est-ce coup de blues ou coup de fatigue, le mot nous paraît rencontrer peu d'écho, peu d'écoute. Il est vrai que la solidarité trouve en face d'elle un adversaire de taille : **l'individualisme**.

Dans un monde peu enclin à la mansuétude, où on ne parle que d'objectifs, de bilan de compétence, chacun d'entre nous cherche à se valoriser et à se sécuriser. Valoriser aussi "parce qu'il le vaut bien" et parce qu'airbagués de tous côtés, on se persuade à l'abri derrière toutes sortes de protection. Dans cet état d'enfermement, indifférent à tout ce qui est en dehors de son propre clan, on finit par penser que la solidarité c'est bon pour les autres. Au fait, quels autres ? Existence-ils, les autres ?

Oui, ils existent, les militants des associations humanitaires vous le diront, nul n'est à l'abri aujourd'hui (ou demain) d'un retour de bâton, d'un revers de fortune.

Bien sûr, c'est par le geste et l'action qu'on chasse le doute.

Les actions de l'antenne de Haute et Basse-Goulaine : braderies, présence au vide grenier ont apporté à la Fédération départementale une aide financière importante tout en permettant à de nombreuses familles (parfois venant de Nantes et même du département voisin) de trouver des articles, des livres de qualité à tout petit prix.

Les appels dans les bulletins d'été et de rentrée pour des dons de jouets, jeux de société, albums, jeux de construction (Lego, Playmobil, Duplo) ont été peu entendus. Les problèmes de distribution des bulletins d'information sont-ils seuls responsables ? Nous renouvelons la demande. Merci à tous ceux qui l'entendront et qui feront le choix de la **SOLIDARITÉ**.

P.S. : Pendant la rédaction de ce qui précède, la radio annonce la mort de froid du premier sans-abri cet hiver...

Pour information :

Braderie de vêtements d'hiver et de livres, samedi 1^{er} février.

Braderie de vêtements d'été et de livres, samedi 5 avril.

CONTACT : Christiane THIERY, 23 rue du Hamelin à Basse-Goulaine

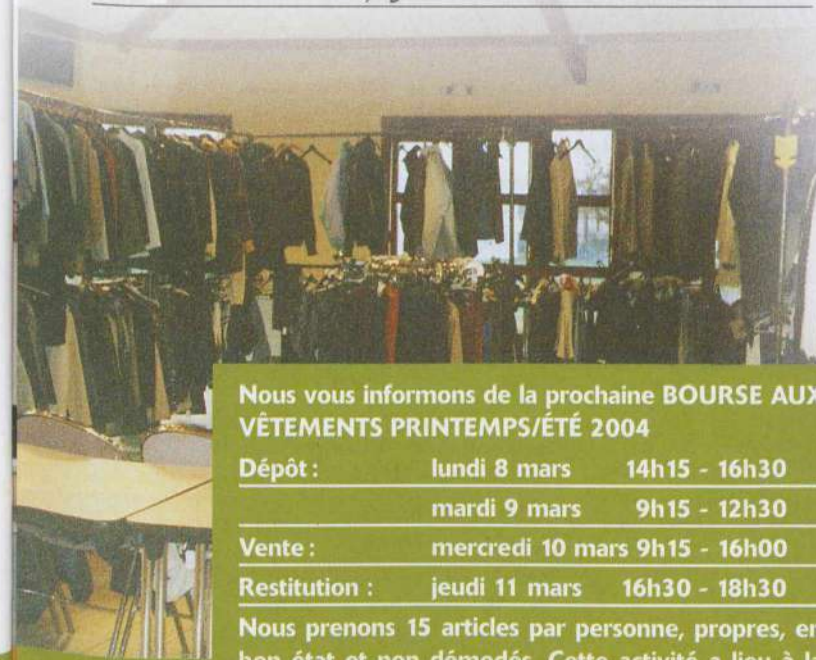

Nous vous informons de la prochaine **BOURSE AUX VÊTEMENTS PRINTEMPS/ÉTÉ 2004**

Dépôt :	lundi 8 mars	14h15 - 16h30
	mardi 9 mars	9h15 - 12h30
Vente :	mercredi 10 mars	9h15 - 16h00
Restitution :	jeudi 11 mars	16h30 - 18h30

Nous prenons 15 articles par personne, propres, en bon état et non démodés. Cette activité a lieu à la salle Paul Bouin

FAIS MOI SIGNE

ASSOCIATION "FAIS MOI SIGNE" : UN SERVICE DE MÉDIATION SPÉCIALISÉE AUPRÈS DES PERSONNES SOURDES ET MALENTENDANTES ADULTES DE LOIRE-ATLANTIQUE.

Depuis près de 5 ans, l'association "FAIS MOI SIGNE" composée de 5 personnes sourdes et 5 personnes entendant, développe avec succès des actions de médiation de proximité au bénéfice des personnes sourdes et malentendantes adultes.

Les services de "FAIS MOI SIGNE" peuvent être sollicités à tout moment, par exemple dans le cas d'un accompagnement durable pour la personne fragilisée par son handicap, face à ses attentes les plus diverses, quelque soit sa commune de résidence en Loire-Atlantique.

Il ne s'agit pas d'un service d'interprétariat mais bien de médiation comme dans la résolution d'un conflit par rapport à l'administration ou un service public, etc..

Par ailleurs, l'association "FAIS MOI SIGNE" a signé une **convention de partenariat** avec la Direction Générale des Hôpitaux de NANTES, pour être habilitée à visiter officiellement et bénévolement, les personnes sourdes et malentendantes hospitalisées.

Groupe de paroles :

"FAIS MOI SIGNE" organise aussi, régulièrement, des groupes de paroles dans différentes villes du département. Ces groupes de paroles permettent aux personnes souffrant du même handicap de tisser entre elles les liens nécessaires pour affronter efficacement les difficultés de la vie, dans le domaine social, professionnel ou familial et d'y rencontrer personnellement, si elles le souhaitent, le médiateur spécialisé.

Ces groupes de paroles, en langue des signes, sont régulièrement annoncés dans la presse.

Pour tout contact, tél/fax/répondeur : 02 51 83 05 05.

La Bourse aux Vêtements

L'association de la Bourse aux Vêtements a le plaisir de vous présenter ses meilleurs vœux pour l'année 2004.

Cette équipe dévouée aimerait trouver d'autres membres bénévoles. Si vous avez du temps (quelques heures, 3 fois par an), venez nous rejoindre en prenant contact 15 jours avant la prochaine bourse.

Nous avons organisé les Bourses de Printemps et d'Automne, ainsi qu'une Bourse aux Jouets et petits Trocs. Elles ont pour objectif de permettre aux familles de se procurer des vêtements à prix modiques, mais aussi de pouvoir en vendre à chaque saison. La Bourse aux Jouets et petits Trocs offre les mêmes possibilités pour les jeux, jouets et bibelots. Elles ne sont pas destinées à réaliser un profit, elles sont basées sur le bénévolat.

Cette année, la fréquentation a été importante, nous faisons notre possible pour donner satisfaction aux personnes qui viennent nous rendre visite.

Pour plus de renseignements
Point I : 02 40 03 53 47
G. GAUTHIER : 06 88 69 26 11

FNATH (FÉDÉRATION NATIONALE
DES ACCIDENTÉS DU TRAVAIL ET
DES HANDICAPÉS)

L'UNION DES COMMERÇANTS ET
ARTISANS

UNION NATIONALE DES
COMBATTANTS



FNATH La Fédération Nationale des Accidentés du Travail et des Handicapés est née en 1921.

Elle intervient aujourd'hui sur l'ensemble des handicaps, qu'ils résultent d'un accident du travail, d'une maladie professionnelle (surdit , amiante, gestes r p titifs...), d'un accident de la circulation, de la vie priv e, d'une maladie...

Association r gie par la loi de 1901, elle poursuit un double objectif :

- la d fense des droits de chacun : vous vous interrogez sur vos droits ou rencontrez des difficult s pour les faire valoir, la FNATH vous informe et vous aide dans vos d marches.
- La d fense de l'int r t de tous   travers une action revendicative visant   obtenir une l gislation juste et respectueuse des droits des personnes handicap es.

- Un service juridique est   votre disposition.

La FNATH est la plus importante association fran aise de personnes handicap es physiques : plus de 250 000 adh rents, 86 groupements d partementaux, 1 650 sections locales anim es par 20 000 b n voles actifs.

Elle si ge au sein d'instances d partementales, r gionales et nationale o  elle repr sente les int r ts des personnes handicap es : CPAM,

CONTACT POUR RENSEIGNEMENTS :
T l. 02 40 06 15 01 ou 06 79 55 35 25

Vous pouvez  galement contacter
le groupement d partemental
4 rue d sir e Colombe   NANTES

COTOREP, commissions d partementales des travailleurs handicap es, CRAM, Commission r gionale consultative d'emploi et de reclassement professionnel et social des travailleurs handicap es, commission consultative des prestations sanitaires, conseil sup rieur de la pr vention des risques professionnels, conf rence nationale de sant , institut de veille sanitaire, association de gestion du fonds pour l'insertion professionnelle des handicap es, comit  de liaison pour l'accessibilit  des transports et de cadre b ti.

En outre, la FNATH est habilit e   repr senter ou   assister ses adh rents devant les juridictions de la S curit  Sociale

PERMANENCES

► La Chapelle Basse Mer,
le 4^{me} samedi du mois de 10h   12h
  la maison des Associations.

► Basse-Goulaine, le 2^{me} samedi du mois
de 10h   12h au manoir de Ker Clar.

• Assembl e statutaire
le 1^{er} samedi de f vrier.

• Assembl e G n rale
le 1^{er} dimanche de mars.

Union des Commer ants et Artisans

L'Union des Commer ants et Artisans de Basse-Goulaine pr sente ses meilleurs v ux pour l'ann e 2004   toutes les Goulainaises et Goulainais, ainsi qu'  l'ensemble des nouveaux arrivants   qui nous souhaitons la bienvenue sur notre commune.

Depuis de nombreuses ann es, l'UCA organise l'un des plus grands VIDE GRENIER de la r gion nantaise, tr s prim  par les professionnels et particuliers, o  chaland et badauds aiment   venir fouiner la perle rare. Cette ann e, le clud des HARLEY DAVIDSON s' tait associ    notre manifestation. Nous les remercions vivement de leur pr sence et de leur sympathie.

Si, comme beaucoup de Goulainais, vous souhaitez participer   cette manifestation, retenez d s   pr sent la date du **2 mai 2004**, pour la 5^{me}  dition du VIDE GRENIER de l'UCA.

Fort de son succ s grandissant, l'UCA renouvellera en **octobre 2004**, la Soir e des Commer ants et Artisans, ouverte   tous, au cours de laquelle vous pourrez appr cier un spectacle de qualit , un d ner d'exception, le tout suivi d'une soir e dansante qui vous entra nera jusqu'au petit matin.

Les inscriptions d buteront au mois de septembre.

Le bureau de l'UCA remercie tous ses adh rents pour leur pr sence aux r unions et leur participation lors des manifestations et rappelle que l'association est ouverte   tous les professionnels de Basse-Goulaine.

Bonne ann e   tous !

CONTACT : Pr sidente, Genevi ve CHAGNEAU
02 40 06 00 93

CONTACT : J-C CARRI  02 40 06 02 82
ou A. BAEBION 02 40 06 04 63

Union Nationale des Combattants

L'U.N.C. de Basse-Goulaine est une association locale membre de la F d ration U.N.C. de Loire-Atlantique, elle-m me membre de l'U.N.C. Nationale (fond e en 1920 par Georges Clemenceau et le P re Brothier)

Ses buts sont :

- Maintenir les liens d'amiti  et de solidarit  existant entre ceux qui ont particip    la D fense du Pays.
- D fendre par tous moyens les int r ts moraux, sociaux et mat riels de ses adh rents et de leurs ayants-droits.
- Perp tuer le souvenir des Combattants morts pour la France et d velopper des relations fraternelles entre les Anciens Combattants des Nations Amies.
- Œuvre d'union morale et humanitaire, l'U.N.C. de Basse-Goulaine est ouverte   tous ceux qui ont servi "sous les drapeaux" en temps de guerre comme en temps de paix, sans distinction d'opinion, de race ou de religion.

L'association, qui compte actuellement 67 membres actifs, est administr e par un Conseil d'Administration de 12 membres  lus par l'Assembl e G n rale et qui  lit chaque ann e son Bureau.



Outre notre participation au **Congr s D partemental du Cellier le 7 septembre**, le fait marquant du dernier trimestre 2003 aura  t  la comm moration du 11 novembre, qui s'est d roul e le 9 sous une pluie battante, en pr sence de tr s nombreux Goulainais et au cours de laquelle a  t  inaugur e, dans la salle d'Honneur de la Mairie, une **plaque en "Hommage aux veuves et orphelins victimes des guerres"**, en pr sence de personnalit s importantes du monde des Anciens Combattants (Monsieur le Directeur Interd partemental des Anciens Combattants et victimes des Guerres, Madame la Directrice de l'ONAC de Loire-Atlantique,

Madame la D l gu e D partementale des Veuves et Orphelins de Guerre, Monsieur le Pr sident de l'U.N.C. de Loire-Atlantique) auxquels s' tait jointe une nombreuse d l gation de nos camarades des associations U.N.C. des communes voisines avec leurs drapeaux. Merci   eux et merci   Monsieur le Maire et   son Conseil d'avoir acc d    notre demande de r aliser cet hommage sp cifique, les conflits du 20^{me} si cle ayant

g n r  plus de 734 000 veuves et 1 415 000 orphelins. Nous remercions Monsieur Jean RUPPE, doyen des orphelins de la guerre 14-18, qui a d voil  la plaque en compagnie de Madame VERWAERDE.

Au cours de cette c r monie a eu lieu une **remise de d corations**   trois de nos camarades : Michel GUEDON a re u la Croix du Combattant, Jean-Baptiste ROUSSELOT et Auguste SALAUD se sont vus d cerner la M daille de Reconnaissance de la Nation, Monsieur le Maire leur remettant la M daille d'Honneur de la Ville.

Le 6 septembre dernier, notre association a rendu les honneurs   notre camarade Jean PENDELIAU d c d  dans sa 71^{me} ann e. Ancien d'Alg rie et bien que discret, Jean  tait un adh rent fid le   toutes nos manifestations. Nous renouvelons   sa veuve et   ses enfants nos condol ances.

Pour 2004, notre Assembl e G n rale aura lieu le 31 janvier   14h30, salle St Brice (suivie bien s r de la galette des rois). Nous y exposerons nos projets pour 2004 et y convions tous nos adh rents et aussi les veuves de nos camarades disparus.

Bonne ann e   tous.



Les Mutuelles de Loire-Atlantique

Le 29 mars 1903  tait cr e la F d ration Mutualiste de la Loire Inf rieure. Elle regroupait 117 soci t s.

Un si cle plus tard, un habitant sur deux adh re ici   une mutuelle.

Aujourd'hui, la mutualit  de Loire-Atlantique est un acteur d partemental incontournable de la sant  :

600 000 adh rents, 1 000 b n voles, 13 magasins optique, 4 centres audio-proth ses, 2 pharmacies, 3 centres appareillage pour handicap s, 6 cabinets dentaires, 36  tablissements aux services pour personnes  g es, 500 lits de clinique.

Avec ce r seau, elle veut r pondre aux besoins, peser sur les co ts.

La mutualit  participe aussi   un grand projet sur Nantes : la clinique Jules Verne ouvrira au printemps 2004.

Sur Saint-Nazaire, un projet de cit  sanitaire.

La cons quence des r centes mesures arr t es par le Ministre de la sant  pour tenter de combler le trou de la S curit  Sociale entraine les mutuelles   prendre leurs responsabilit s. Ces mesures creusent un peu plus les in galit s sociales, elles mettent un peu plus en difficult  un certain nombre de familles.

D cisions prises par le Conseil d'Administration de la Mutuelle sur les  volutions de garanties et cotisations pr vues pour 2004.

Il est rappel  que ces  volutions sont le fruit d'un contexte tr s d favorable, caract ris  par une politique de d sengagement de la S curit  Sociale, instruite par le gouvernement.

 volution des garanties :

- prestation chambre particuli re,
- prise en charge du forfait hospitalier.

Le taux global d'augmentation des cotisations sera de 5 % avec des variations

selon le type de contrat (individuel ou collectif), le type de garanties ou les tranches d' ge.

On peut noter que la remise en cause par la CNAM du d compte commun entraine une augmentation significative des frais de fonctionnement de la mutuelle (+ 1,5 %).

Les d l gu s de Basse-Goulaine restent   votre  coute et maintiennent les permanences qui fonctionnent de la fa on suivante :

- premier samedi de chaque mois de 17h   18h, Manoir "Ker Clar" salle Hector Berlioz - rue de la Vieille Cure   Basse-Goulaine.
- Pas de permanence en ao t et d cembre.

CONTACT :

Marcel LEMAITRE 02 40 03 59 01
Robert CHABANNE 02 40 06 03 15

ZONE POLE SUD

Des entreprises à votre service ...

Atlantic' STORES

- VOILETS ROULANTS
- VOILETS BATTANTS
- MOTORISATION
- AUTOMATISMES
- FENÊTRES
- PORTAILS

ETUDES SPECIFIQUES

MAGASIN EXPO : 34, rue de l'Atlantique - ZA Pôle Sud - 44115 BASSE GOULAINÉ
Tél. 02 40 800 339 - Fax 02 40 800 341

ARDEVI

CUISINES, SALLES DE BAINS, PLACARDS
ROUTE DE CLISSON

Z.A. Pôle Sud - 34 rue de l'Atlantique - 44115 BASSE GOULAINÉ
Tél. 02 40 06 03 29 - Fax 02 40 06 05 76
E-mail : ardevi.bat@wanadoo.fr

L'ÉQUIPAGE

RESTAURANT - PIZZERIA
MARIAGE - BANQUET - REPAS D'AFFAIRE

32, rue de l'Atlantique - Z.A. Pôle Sud
BASSE GOULAINÉ - 02 40 34 17 09

NOUVEAU Tous les vendredis soir et samedis soir :
BUFFET DE FRUITS DE MER A VOLONTÉ

LE DEMON DE L'OCCASION

DÉPÔT-VENTE
C.C. Pôle Sud

44115 BASSE-GOULAINÉ - Tél. 02 28 21 07 14

AUTOSUR

TÜV - DCTA S.A.
CONTROLE TECHNIQUE AUTOMOBILE

Route de Clisson - Z.A. Pôle Sud - Rue de l'Atlantique
N° d'agrément S044S079

à votre service

Le lundi de 9h à 12h30 et de 14h à 19h.
Du mardi au vendredi de 8h à 12h30 et de 14h à 19h.
Le samedi de 8h à 12h.

Tél. 02 40 03 19 10

LOIRE ATLANTIQUE AGENCEMENT

MAGASINS - BUREAUX
MOBILIER SUR MESURE
EXPO PARQUETS
LAMBRIS - PLACARD
VOILETS - STORES
MENUISERIE
BOIS - ALU - PBC

39 rue de l'Atlantique - BP 53 - 44115 Basse Goulainé Cedex
Tél. 02 40 34 05 88 - Fax 02 40 03 09 16

S.A.R.L. CARROSSERIE MAURICE Hugues

TOLERIE - PEINTURE
PASSAGE AU MARBRE

Agréé MACIF - GMF - MAAF

02 40 03 25 44 - Fax 02 40 34 92 16

24, rue de l'Atlantique - Z.A. Pôle Sud - 44115 BASSE GOULAINÉ

Vie économique >>>

ALIMENTATION

- **BOUCHERIE**
J.C. MEUNIER
13 rue Pasteur 02 40 03 58 70
- **BOULANGERIES - VIENNOISERIES**
Au Pain de Louise
Galerie Pôle Sud 02 40 31 01 51
- Dominique CHAGNEAU
16 rue Busson Billault 02 40 06 00 93
- Christophe LUMEAU "Saveurs d'antan"
23 rte Landes de la Plée 02 40 54 92 79
- **FRUITS - PRIMEURS**
J.B. PATOUILLE (vente sur marchés)
183 rue de la Jarnigarnière 02 40 03 57 84
- **GRANDES SURFACES**
Relais des Mousquetaires
15 rue Maurice Ravel 02 40 03 58 99
- Centre Leclerc - S.A. Laury
Les Chalonges 02 51 79 54 54
- **MARCHÉ**
le mercredi matin - Place St Brice
- **PIZZA À EMPORTER**
le jeudi de 17h à 21h
Place St Brice 06 21 51 66 73
- **VITICULTEUR**
Michel PILOQUET
71 rue du Launay - Sillay 02 40 03 50 08

AUTOMOBILES

- **AUTO-ÉCOLE**
Breizh Auto-école
14 rue Pasteur 02 40 03 55 23
- **CARROSSERIE - PEINTURE**
Carrosserie Maurice
24 rue de l'Atlantique 02 40 03 25 44
- **CENTRES DE DIAGNOSTIC**
Autosur
26 rue de l'Atlantique 02 40 03 19 10
- Auto Contrôle Pôle Sud
3 rue Magellan 02 40 03 32 31
- **GARAGES**
Espace Automobiles
83 allée de la Plée 02 40 03 01 81
- Mécasud (Salaud)
113 rte Landes de la Plée 02 40 03 55 00
- **MÉCANIQUE À DOMICILE**
Rémy CAUDAL
32 rue du Poitou 06 09 85 10 59
- **NETTOYAGE**
Éléphant Bleu
Rue de l'Atlantique 02 40 34 97 79
- **PIÈCES AUTOMOBILES**
Le Tendre
Rue de l'Atlantique 02 51 71 26 26
- Feu Vert
Zone Commerciale Pôle Sud 02 51 79 26 26
- **STATION-SERVICE**
Total - Relais de la Divatte
226 bd de la Loire 02 40 06 01 44

COIFFURE - BEAUTÉ

- **COIFFURE À DOMICILE**
Monique Coiffure 02 40 03 51 14
- **COIFFURE DAMES**
«Sylvette» BERTRAIT
120 rte Landes de la Plée 02 40 06 00 91
- «Sabine» BOUYER
155 rue du Grignon 02 40 06 02 40
- «Martine» POUPLARD
Place Saint-Brice 02 40 03 58 77
- **COIFFURE HOMMES**
Patrick GUÉRIN
Place Saint-Brice 02 40 06 03 41
- **COIFFURE MIXTE**
AM Coiffure
9 rue Busson Billault 02 40 06 00 80
- Jean-Marc MILLET
1 rue Pasteur 02 40 06 24 14
- St Karl
Galerie Pôle Sud 02 40 33 12 66
- **ESTHÉTIQUE À DOMICILE**
Bella Dom'cil 06 27 02 58 89
- **INSTITUT DE BEAUTÉ PARFUMERIE**
Elitys
Galerie Pôle Sud 02 40 03 02 00
- Anne-Sophie
4 place Louis Edelin 02 40 03 52 80

CONFECTION

- **BIJOUTERIES**
Coup de Foudre
Galerie Pôle Sud 02 40 34 56 09
- Lio
Galerie Pôle Sud 02 40 03 26 07
- **CHAUSSURES**
La Halle aux Chaussures
Rue Dumont d'Urville 02 40 03 03 50
- Texto
Galerie Pôle Sud 02 40 34 13 69
- **LINGERIE**
Adonisa
Galerie Pôle Sud 02 40 33 10 90
- **MAROQUINERIE**
Leduc
Galerie Pôle Sud 02 40 34 54 45
- Ulysse et La Sacoche
1 rue de l'Atlantique 02 51 71 28 86
- **PRÊT-À-PORTER**
New Jean's
Galerie Pôle Sud 02 40 03 37 01
- Pantashop
Galerie Pôle Sud 02 40 34 04 82
- **Prêt-à-porter enfant**
Tout Compte Fait
Galerie Pôle Sud 02 40 33 48 39
- Orchestra
Galerie Pôle Sud 02 28 21 27 82
- **Prêt-à-porter femme**
Cache Cache
Galerie Pôle Sud 02 40 34 32 36
- Carbone
Galerie Pôle Sud 02 40 03 31 06
- Jennifer
Galerie Pôle Sud 02 51 79 12 00

CONFECTION

- La mode est à vous
Galerie Pôle Sud 02 40 03 03 43
- Patrice Breal
Galerie Pôle Sud 02 40 34 22 55
- **Prêt-à-porter homme**
Brice
Galerie Pôle Sud 02 51 79 21 00
- Formen
Galerie Pôle Sud 02 28 01 34 47

DIVERS COMMERCES

- **ARTS DE LA TABLE**
Geneviève LETHU
Galerie Pôle Sud 02 40 34 54 19
- **CADEAUX**
Avenue of the stars
Galerie Pôle Sud 02 28 00 16 87
- Claire's
Galerie Pôle Sud 02 51 79 07 98
- **CAFÉS - TABAC**
Bar Leclerc
Galerie Pôle Sud 02 51 79 54 54
- Café des Sports
20 rue Busson Billault 02 40 06 02 56
- «L'Europe» - Nicolas FABRE
8 rue Pasteur 02 40 06 00 36
- **CENTRE ANIMALIER**
Wendy - Le Monde Animal
Rue Dumont d'Urville 02 40 03 04 98
- **CORDONNERIE - CLÉS**
Service Express - MALLET
Galerie Pôle Sud 02 40 34 44 04
- **OPTIQUE**
Optic 2000
Galerie Pôle Sud 02 40 33 14 22
- GOULAINÉ Optique
4 place de la Chantrie 02 40 54 93 60
- **PRESSING**
5 à Sec
Galerie Pôle Sud 02 40 03 42 70

JARDIN

- **FLEURS**
Le Jardin de Goulainé
Place de la Chantrie 02 40 03 56 98
- Esprit Nature
3 place St Brice 02 40 54 97 68
- **MATÉRIAUX POUR JARDINS**
Jardiland
Rue de Terre Adélie 02 40 34 02 44
- Super Idées Jardins
La Louée 02 40 06 15 99
- **MOTOCULTURE**
Espace Motoculture
20 rue de l'Atlantique 02 40 34 27 82
- **PAYSAGISTES**
Bernard THUAUD
La Louée 02 40 06 21 47
- Brochon Paysage
Rue Busson Billault 02 40 54 93 03
- **PISCINES**
Aquilus Piscines
42 rue de l'Atlantique 02 28 21 15 60
- Michel VINET
67 rue des Onchères 02 40 03 55 67

LOISIRS

- **CENTRE ÉQUESTRE**
Centre du Bois Brûlé
152 rue du Bois Brûlé 02 40 34 21 62
- **CINÉMA**
Cinéma Pôle Sud
Zone Pôle Sud 02 28 00 98 98
- **LIBRAIRIES - PAPETERIES**
Presse Pôle Sud
Galerie Pôle Sud 02 40 34 92 71
MAG'Presse
3 place de la Chantrie 02 40 06 14 04
- **MUSIQUE**
Espace Culturel
Galerie Pôle Sud 02 51 79 54 78
Jean-Luc CHEVALIER - Professeur
11 rue de la Prise 02 40 03 53 63
Thérèse HERBRETEAU - Professeur
42 rue du Poitou 02 40 03 58 24
- **PHOTO - VIDÉO - INFORMATIQUE**
Espace Micro
Galerie Pôle Sud 02 40 34 01 21
Leclerc Photos
Galerie Pôle Sud 02 51 79 54 54
Photo Jet
Galerie Pôle Sud 02 40 34 33 45
Photo Ouest
9 rue Busson Billault 02 40 54 95 18
Vidéo Sud
Galerie Pôle Sud 02 40 33 10 34
- **SPORTS**
Intersport
Zone Pôle Sud 02 40 13 31 31
- **VOYAGES**
Leclerc Voyages
Galerie Pôle Sud 02 51 79 54 55

MAISON

- **BRICOLAGE**
Monsieur Bricolage
Zone Commerciale Pôle Sud 02 28 00 28 00
- **CHEMINÉE**
Altitude (ramonage, fumisterie)
51 rue de l'Atlantique 02 40 800 744
- **CONSTRUCTEUR**
Bati Conseil (maisons individuelles)
33 rue de l'Atlantique 02 40 03 00 36
- **CUISINE - SALLE DE BAINS**
Ardevi (cuisines)
34 rue de l'Atlantique 02 40 06 03 29
Cuisines des Provinces
44 rue de l'Atlantique 02 40 03 45 61
Filaos.com 02 40 54 90 06
- **DÉCORATEUR D'INTÉRIEUR**
Artis Déco
308 rte Landes de la Plée 02 28 21 00 30
- **DÉPANNAGE**
Gilles THUAUD (électroménager)
17 av des Nouelles 02 40 06 03 44
- **ÉLECTRICITÉ**
ALPHA Équipement
115 rue de la Croix des Fosses
02 40 03 53 05

MAISON

- Patrick MORINIERE
Rue de l'Atlantique 02 40 33 18 19
- Serge VINET
33 rue du Corbon 02 40 06 06 24
- **FENÊTRE - STORE - VOLET**
Atlantic'Stores
34 rue de l'Atlantique 02 40 80 03 39
- **MENUISERIE**
Atlantique Menuiseries Fermetures
3 rue Robert Scott 02 40 03 27 67
Yannick CHESNEAU
5 rue du Hamelin 02 40 06 00 92
Loire-Atlantique Agencement
39 rue de l'Atlantique 02 40 34 05 88
Michel MENARD
159 rue du Bois Brûlé 02 40 06 24 11
- **MEUBLES**
ABC Dépôt-vente
Rue de la Terre Adélie 02 28 21 07 14
J.P. JEANNIN (installateur)
79 rue des Vallées 02 40 06 01 74
Leclerc Meubles
Zone Commerciale Pôle Sud 02 40 03 30 31
- **MIROITIERS - VITRIERS**
A.A.S. - J. MORIN
43 rue du Moulin Soline 02 40 06 06 10
Bernard DRUART
16 rue des Guérvrières 02 40 03 57 57
- **PEINTRES**
Daniel BARRE
9 rte de la Cassardière 02 40 34 43 50
Bernard BATARD
Les Hauts 02 40 06 05 19
Marcel CHAUVET (décoration, ravalement)
12 rue de l'Écluse 02 40 03 59 89
José GODINHO (décoration, moquette)
34 rue de Vendée 02 40 06 05 79
- **PLOMBERIE - CHAUFFAGE - SANITAIRE**
Jean-Paul DARNAND
192 rue de Goulaine 02 40 03 53 62
Pascal ROBERT
307 rte Landes de la Plée 02 40 34 37 22
J.C. MOLLÉ
(installation, entretien, dépannage)
Z.I. Pôle Sud 02 51 71 26 33
- **SERRURERIE**
LUCAS MIRALLES T.I.L.M.
312 rte Landes de la Plée 02 40 33 10 02
PROVETEC
(serrurerie et menuiserie métal.)
41 rue de l'Atlantique 02 40 33 46 20
Réflex 44 (serrurerie, blindage)
85 rue du Hamelin 02 40 06 15 45
Yves SOTIN (serrurerie, forge)
121 rue de la Basse Lande 02 40 34 74 78

MATÉRIEL...

- **JOINTS - BOULONNERIE - VISSERIE**
Inter-Inox
27 rue de l'Atlantique 02 51 79 20 10
- **CHASSIS MATÉRIEL ROULANT**
SONAMIA
65 rue de l'Atlantique 02 51 79 11 11

... INDUSTRIEL

- **CHAUDRONNERIE**
Lucas MIRALLES
312 rte Landes de la Plée 02 40 33 10 02
- **CLIMATISATION INDUSTRIELLE**
Génie Thermique et Climatique
8 rue Jean Charcot 02 40 03 35 03
Jezequel
13 rue de l'Atlantique 02 40 03 06 54
- **COMPOSANTS ÉLECTRIQUES**
SORELEC
3 rue de Tasmanie 02 51 79 13 60
- **ÉLECTRICITÉ**
SDMA (installations industrielles)
94 rue de la Jarnigarnière 02 40 54 97 17
- **HORLOGERIE INDUSTRIELLE**
SARL GUITTENY
118 rue de la Cassardière 02 51 71 02 30
- **INSTRUMENTS DE MESURE**
Études Pièces Pesage Industriel (EPPI)
1 rue Jean Charcot 02 40 03 13 55
Rio Instruments
29 bis rue de l'Atlantique 02 28 21 12 13
- **LAMPES - ÉMETTEURS INFRA ROUGE ET UV**
Alpha Équipements
115 rue de la Croix des Fosses 02 40 03 53 05
- **POMPES VOLUMÉTRIQUES**
PCM Pompes
(fabrication, vente, réparation)
27 rue de l'Atlantique 02 51 79 42 50

RESTAURANTS

- «Au coin du Rocher» - M. VINSON
191 la Croix des Fosses 02 40 06 03 67
- «Du Pont» - M. GUICHET
147 rue du Grignon 02 40 03 58 62
- «De la Rivière» - M. RIGAL
157 rue du Grignon 02 40 03 58 85
- «Mon Rêve» - M. RYNGEL
506 bd de la Loire 02 40 03 55 50
- «Le Parcours du Forum»
(restaurant-traiteur)
37 rue de l'Atlantique 02 40 03 09 09
- «Mac Donald's»
Zone Pôle Sud 02 40 34 47 89
- «L'Équipage»
32 rue de l'Atlantique 02 40 34 17 09
- «Le Palazzo»
Galerie Pôle Sud 02 40 34 49 53
- «Fleur de Sarrazin» (crêperie)
Galerie Pôle Sud 02 28 21 16 12

SERVICES AUX PARTICULIERS

- **AGENTS IMMOBILIERS**
Ag'Immo - M. CATREUX
Place de la Chantrie 02 40 03 50 34
BG Immobilier - C. GUÉRIN
26-27 place Saint-Brice 02 40 03 43 94
L'Étude Immobilière
Galerie Pôle sud 02 28 21 12 28
- **ASSURANCES**
Groupama - Mme PILOQUET
36 rue Busson Billault 02 40 03 55 75

SERVICES AUX PARTICULIERS

- **BANQUES**
CIO - Galerie Pôle Sud 02 51 79 23 89
Crédit Agricole
1 place de la Chantrie 02 40 54 55 10
Galerie Pôle Sud 02 28 00 11 86
Crédit Mutuel
2 rue de la Poste 02 28 96 00 98
- **CHAMBRES D'HÔTES**
L'Orangerie du Parc
195 rue du Grignon 02 40 54 91 30
- **RÉFÉRENCIEMENT PRODUITS IMMOBILIERS**
CONSULTIM
3 rue de Tasmanie 02 28 21 05 10
- **TAXIS**
Bernard GUERY.
248 rte Landes de la Plée 02 40 06 01 12
- **TÉLÉPHONIE**
Espace SFR - Galerie Pôle Sud 02 40 34 62 51
Bouygues Télécom
Galerie Pôle Sud 02 40 06 49 22

SERVICES AUX ENTREPRISES

- **ASSURANCES FLUVIALES MARITIMES ET TRANSPORTS**
PICHAUD Caned - ASSUR Fluviales
4 passage des Écoliers 02 40 03 54 56
- **BUREAUTIQUE - INFORMATIQUE**
Mondes Services
34 rue de l'Atlantique 02 51 71 08 11
Pascal DIEHL - Bureautique
196 rue de Goulaine 02 40 03 55 13
SCI Elodine (vente matériel et logiciel, formation)
35 rue de l'Atlantique 02 40 34 90 14
SCIAG - Conseil en Informatique
35 rue de l'Atlantique 02 51 71 22 34
Rii Services
3 rue de Tasmanie 02 40 34 33 75
IzEE (maintenance, vente, dépannage)
1 rue Jean Charcot 02 51 71 26 00
- **CENTRE DE FORMATION**
Cadware Ouest - Formation CAO
3 rue de Tasmanie 02 40 33 25 06
- **COMMUNICATION**
Olivier MATOUK - Graphiste
314 rte Landes de la Plée 02 51 71 09 87
Adequate Communication
49 rue du Hamelin 02 40 54 96 90
- **CONSEIL : DÉVELOPPEMENT, GESTION, MANAGEMENT, QUALITÉ**
Atlantic Conseil
3 rue de Tasmanie 02 40 34 43 91
Cogedis - Centre de gestion agricole
27 rue de l'Atlantique 02 51 79 14 50
Qualix
236 rte Landes de la Plée 02 40 06 24 70
ECB - Économie de la construction
3 rue de Tasmanie 02 51 79 25 35
QES - Qualité Environnement Sécurité
3 rue de Tasmanie 02 28 21 15 20
- **DISTRIBUTEURS DE BOISSONS**
FOUNTAIN OCEAN
52 rue de l'Atlantique 02 51 71 29 71
PAUSE CAFÉ
45 rue de l'Atlantique 02 40 03 48 68

SERVICES AUX ENTREPRISES

- **ENTREPRISE DE NETTOYAGE**
K. net
426 rte Landes de la Plée 02 40 33 19 01
- **EXPERTISE COMPTABLE**
GIE GESCOMPT
312 rte Landes de la Plée 02 40 33 27 93
Jacques ROULLEAU
4 passage des Écoliers 02 40 03 51 67
- **IMPRIMERIES**
AB Seri
49 rue de l'Atlantique 02 51 71 23 33
IMPRIMERIE ALLAIS
30 rue de l'Atlantique 02 40 03 39 29
Images Associées
21 rue de l'Atlantique 02 51 71 08 48
- **RECOUVREMENT**
Sogedi
31 rue de l'Atlantique 02 51 79 13 13
- **SONORISATION**
Jezequel
13 rue de l'Atlantique 02 40 03 06 54

AUTRES ACTIVITÉS

- **AGENTS COMMERCIAUX**
Sté GOUREP (matériel bricolage)
7 rue Jean Charcot 02 40 03 27 28
- **ARROSAGE AUTOMATIQUE**
S.N.C. CHARTIER-MARCHAIS
47 rue de l'Atlantique 02 40 03 59 70
- **AUTOMOBILES : CONSTRUCTION, IMPORTATION**
GTI Automobiles
295 rte Landes de la Plée 02 51 71 02 87
- **BILLARDS ET ACCESSOIRES**
Accès Billard
1 rue Jean Charcot 02 40 33 26 34
- **BOUCHERIE, CHARCUTERIE : MATÉRIEL, ÉQUIPEMENT**
M.D.A.
90 rue de la Jarnigarnière 02 40 06 06 16
- **CHARCUTERIE INDUSTRIELLE**
Sté EME-PERRAULT Frères
165 rue de la Jarnigarnière 02 40 03 51 51
- **CHAUFFAGE**
Clim'Ouest (vente de matériel aux installateurs)
51 rue de l'Atlantique 02 40 80 08 10
- **DÉBOUCHAGE - DÉCAPAGE**
Aux 3D
131 rue du Grignon 02 40 03 53 36
- **DÉCOUPE DE TEXTILE**
OMEGA SYSTÈME
5 rue de l'Atlantique 02 51 71 29 00
- **DESIGN INDUSTRIEL ET GRAPHIQUE**
Daniel CHASSE
1 rue des Passereaux 02 40 03 59 46
- **EMBALLAGE VERRE, PLASTIQUE**
C.P.S.
Rue de l'Atlantique 02 40 03 51 74
- **ÉTUDES - RÉALISATIONS MÉTALLIQUES**
M. POLUS - E.R.M.
4 rue Jean Charcot 02 40 03 04 95

LUMINAIRE

- Négoce Pôle Sud
13 rue de l'Atlantique 02 40 03 12 36
- **MAÇONNERIE**
José PEREIRA
62 rue du Corbon 02 40 03 54 60
- **MAROQUINERIE**
GASNIER (maroquinerie en gros)
1 rue de l'Atlantique 02 51 71 28 88
LEDUC (maroquinerie en gros)
2 rue Jean Charcot 02 40 34 54 45
SOPA - 1 rue de l'Atlantique 02 40 34 40 97
- **MATÉRIEL DE CONSTRUCTION**
ILLBRUCK Joints et systèmes
7 rue de l'Atlantique 02 40 34 80 34
- **MÉCANIQUE DE PRÉCISION**
HÉLIOT - 46 rue de l'Atlantique 02 40 33 22 22
- **MÉTREUR - ÉCONOMISTE**
Loïc CHAMBON
13 rue de la Bertinière 02 40 03 50 26
- **ORGANISME PARITAIRE**
OPCA TRANSPORT
3 rue de Tasmanie 02 51 79 01 75
- **PÂTISSERIE**
EXCELL (fourniture pour pâtisserie)
25 rue de l'Atlantique 02 40 34 31 27
Guy GOULLANDEAU (fabricant)
118 rue des Coupries 02 40 34 54 15
- **PRODUIT D'ENTRETIEN**
Master Force 10
Rue de l'Atlantique 02 40 33 44 78
- **PROTHÉSISTE DENTAIRE**
PROLAB
6 rue Jean Charcot 02 40 34 05 85
- **RECYCLAGE**
ARS (service aux entreprises et particuliers)
2 rue des Charmes 06 18 17 30 41
- **STANDS MODULAIRES**
I.S.F. (construction)
10 rue de l'Atlantique 02 40 80 12 12
- **TAILLEUR DE PIERRE**
Didier BERNARD
4 rue des Buissons 02 40 34 85 43
- **TÉLÉCOM**
Océane Télécom
3 rue de Tasmanie 02 40 33 23 77
- **TERRASSEMENT TRACTO-PELLE**
Baudoin RIOU
112 rue de la Basse Lande 02 40 80 07 78
- **TRAITEMENT DES EAUX**
SAUR
23 rue de l'Atlantique 02 40 33 48 10
- **TRANSPORTS**
Michel GARNIER
4 rue de Provence 02 40 06 03 33
- **TRAVAUX PUBLICS**
BLANCHARD T.P./Sud Location
59 rue de l'Atlantique 02 40 03 00 56
Philippe BOUCHAUD
Rue des Peupliers 02 40 34 90 47
- **VÊTEMENTS PROFESSIONNELS**
SITRA
3 rue de Tasmanie 02 40 34 40 00

Paroisse Sainte-Anne de Goulaine

Maison paroissiale de Basse-Goulaine : 02 40 06 00 05

Accueil tous les jours de 9 h à 11 h 30
+ le vendredi de 16 h 30 à 18 h

Maison paroissiale de Haute-Goulaine : 02 40 06 29 27

Accueil tous les jours de 9 h 30 à 12 h.

Curé : Jean-Yves LECAMP

Animatrice en pastorale : Thérèse DESTOUCHES

Animatrice pour l'aumônerie de Goulaine :

Katia BRUNEAU

Eveil à la foi : Christine MERCIER

Horaires des messes :

le samedi,	les mois pairs	19 h
	à BASSE-GOULAIN	
	les mois impairs	19 h
	à HAUTE-GOULAIN	
le dimanche	à HAUTE-GOULAIN	10 h
	à BASSE-GOULAIN	11 h

Messes les mois d'été :

• EN JUILLET		
le samedi	à HAUTE-GOULAIN	19 h
le dimanche	à BASSE-GOULAIN	10 h 30
• EN AOÛT		
le samedi	à BASSE-GOULAIN	19 h
le dimanche	à HAUTE-GOULAIN	10 h 30

Baptêmes : venir de préférence faire la demande 3 mois avant la date prévue pour le baptême.

ASSEMBLEE PAROISSIALE DU 25 OCTOBRE 2003

Suite à la création de la nouvelle paroisse, au cours de l'assemblée : une lettre de reconnaissance ou de mission de Monseigneur SOUBRIER a été remise :

• aux membres de l'Equipe d'Animation Paroissiale (E.A.P.)

Robert AGUESSE, Jacqueline MIRAOU, Micheline BERNARD, Thérèse DESTOUCHES, Liliane RACAT, François GUILLEMINEAU.

• aux membres du Conseil pour les Affaires Economiques de la Paroisse (C.A.E.P.)

Lucien FORTIN, Christiane AUDAS, Vincent ALHEINC, Ernest CATTONI, Jacqueline BARRETEAU, Armelle LANOË, Dominique DESTOUCHES, René MALRIAT
Chaque service, mouvement, avait visualisé son activité par un panneau.



NAISSANCES

LESVIER Jonathan	43, rue des Coupries	26/08/03
ANDRE Loane	26, rue de Lattre de Tassigny	28/08/03
PIOU Zoé	105, rue des Onchères	28/08/03
DRAPEAU Arthur	9, impasse des Pleurotes	28/08/03
OLLIVIER Clothilde	8, avenue de la Tréperie	05/09/03
RIPOCHE Julien	39, rue du Grignon	14/09/03
ROCHERON Clément	186, rue de l'Île Chaland	16/09/03
HENRY Antonin	21, rue George Sand	16/09/03
HENRY Marceau	21, rue George Sand	16/09/03
GEORGIN Charlotte	24, allée des Touzelles	26/09/03
PILETTE Samantha	253, rue des Vallées	10/10/03
POIROUX Thomas	14, rue de l'Île de France	13/10/03
POTMA Steven	52, rue de la Razée	17/10/03
BENESVILLE Hugo	2, impasse des Pleurotes	22/10/03
LE GALLIC Jeanne	12, avenue des Maraîchers	23/10/03
BOUVIER Sathyne	63, rue du Tertre	28/10/03
ISSAUTIER Arthur	2, impasse des Coprins	29/10/03
BEUGEARD Romane	2, square des Bouvreuils	31/10/03
FRON Eloi	6, rue Maurice Ravel	03/11/03
OMARI Medhi	8, rue des Buissons	07/11/03
CHARRIER Dorian	186, rue des Coupries	13/11/03
COURAULT Damien	225, rue des Vallées	15/11/03
SILLORAY Louise-Anne	42, rue de Launay-Sillay	24/11/03
BENCHAMA Monaline	30, rue de Lattre de Tassigny	28/11/03
LHERMITEAU Lisa	4, rue du Pont Bredy	29/11/03

MARIAGES

BROSSEAU Thierry & BROUINSARD Dominique	rue George Sand Nantes (44)	12/09/03
GEORGE Pascal & LECALLO Martine	rue de la Razée	13/09/03
DURAND Stéphane & VINET Irène	Rezé (44) rue du Corbon	20/09/03
BESCOND Erwan & CADOREL Chrystèle	Nantes (44) rue du Poitou	20/09/03
OLIERO Stéphane & BODIN Béatrice	Plaisir (78) rue du Corleveau	29/11/03

DECES

VISSET Olga - née GUIGNARD hameau des Grézillières	90 ans	30/08/03
RICHARD Albert résidence du Moulin Soline	96 ans	04/09/03
PENDELIAU Jean rue de l'Île de France	71 ans	04/09/03
CESBRON Josette - née GAUFRETEAU route des Landes de la Plée	68 ans	05/09/03
LECOMTE Bruno avenue des Nouelles	30 ans	08/09/03
GUION Henriette - née JOUSSELIN résidence du Moulin Soline	81 ans	13/09/03
HÉRY Gabriel résidence du Moulin Soline	81 ans	14/09/03
GAUTIER Robert rue de la Croix des Fosses	83 ans	19/09/03
LÉSOURD Georges route du Loroux-Bottereau	80 ans	21/09/03
NADOT Jean-Claude rue de Launay-Sillay	68 ans	23/09/03
LAMY Germaine - née PARIS rue du Hamelin	84 ans	24/09/03
RICHARD Gilles rue du Grignon	75 ans	27/09/03
AUDRAIN Simone - née PERIER résidence du Moulin Soline	84 ans	11/10/03
JANEAU Lucienne - née GRIVEAU rue de la Croix des Fosses	81 ans	30/10/03
LANCIEN Raymonde - née ALLARD rue des Vallées	76 ans	13/11/03
BILLEY Jean rue du Grignon	76 ans	17/11/03
GERVAIS Michel rue du Parc	74 ans	21/11/03



Tél. 02 51 79 54 78



Tél. 02 51 79 54 55



Monde de l'image, du son et du multimédia



Tél. 02 40 03 30 31

E.LECLERC BASSE-GOULAIN 02 51 79 54 54



HYPERMARCHÉ E.LECLERC

ESPACE MODE	
3 LEDUC MAROQUINERIE	33 JENNYFER
4 PANTASHOP	34 TOUT COMPTE FAIT
5 NJ'S NEW JEANS	35 CACHE-CACHE
10 LA MODE EST A VOUS	36 BRICE
12 FORMEN	38 CARBONE
13 ACCESSOIRES MODE	39 TEXTO
31bis ORCHESTRA	40 ADONISA
32 PATRICE BREAL	41 ROMA

ESPACE SERVICES	
2 CIO	43 PHARMACIE
9 OPTIC 2000	44 MAG PRESSE
14 PHOTOMATON	45 SFR
19 L'ETUDE IMMOBILIERE	46 M SERVICE CORDONNERIE
20 CRÉDIT AGRICOLE	47 5 À SEC
31 BOUYGUES TELECOM	50 PHOTOJET
42 CRÉDIT MUTUEL (DISTRIBUTEUR)	

ESPACE CADEAUX	
11 CLAIRE'S ACCESSORIES	
15 AVENUE OF THE STARS	
16 GENEVIEVE LETHU	
37 LIO	
49 COUP DE FOUDRE	

ESPACE BEAUTÉ	
6 ELYTIS	
8 SAINT-KARL	
ACCUEIL ENFANTS	
27 ESPACE ENFANT DÉCOUVERTE	
29 GROPIUS VILLE	

Vos repères pour découvrir la vie côté Sud



CENTRE COMMERCIAL BASSE-GOULAIN

Prenez la vie côté sud



Pôle Sud vous invite à découvrir le cinéma autrement. Au sein d'un complexe de 5 salles équipées des dernières technologies, vous pourrez profiter de sensations incomparables. Ecrans géants, son Dolby Surround Digital et 797 fauteuils grand confort avec un espace d'1m20 devant chaque spectateur pour vivre pleinement l'émotion du cinéma

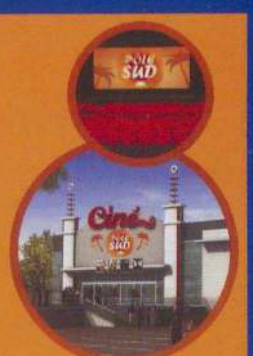

Centre Commercial Pôle Sud - Route de Clisson - 44115 BASSE-GOULAIN • Tél. 02 28 00 98 98

Pourquoi payer plus cher ailleurs pour la même chose ?

70 prestations à prix forfaitaire
5000 produits en libre-service



Feu Vert



N° Vert 0 800 10 10 01
www.feuvvert.fr

LONGUE VIE À VOTRE AUTO

NANTES POLE SUD : ROUTE DE CLISSON

Parking Leclerc (face à M. Bricolage) - 44115 BASSE GOULAINE - Tél. 02 51 79 26 26
Ouvert du lundi au vendredi de 9 h à 12 h et 14 h à 19 h - Le samedi de 9 h à 19 h NON-STOP

Feu Vert Succursale S.A. RCS LYON B 327 359 980

Mr. Bricolage
On peut compter sur lui.

OUVERT
DU LUNDI AU SAMEDI
DE 9H À 20H



Zone Pôle Sud - BASSE GOULAINE - 02 28 00 28 00

RESTAURANT

SARL SYSTEM'RÉCEPTIONS : Régis VERHILLE

TRAITEUR Banquets, Mariages...

Zone Pôle Sud - 37 rue de l'Atlantique • 44115 BASSE GOULAINE
Tél./Fax 02 40 03 09 09 - Portable 06 75 05 49 39



E. LECLERC

Tél. 02 51 79 54 78



**E. LECLERC
VOYAGES**

LIC. 092 95 0001

Tél. 02 51 79 54 55

ESPACE
NOUVELLES
TECHNOLOGIES

Cyber
esp@ce

Monde de l'image,
du son et du multimédia

E. LECLERC



Meubles

Tél. 02 40 03 30 31

E. LECLERC BASSE-GOULAINE 02 51 79 54 54

Ciné



UNE GAMME ÉTENDUE DE TARIFS RÉDUITS

Le tarif réduit
à 6 €

Le tarif étudiant
et senior à 6 €

Le tarif -12 ans
à 5,50 €

LES FORMULES D'ABONNEMENT CINÉMA CÔTÉ SUD
tarifs C.E. ... de nombreux privilèges et avantages

Centre Commercial Pôle Sud - Route de Clisson - 44115 BASSE-GOULAINE • Tél. 02 28 00 98 98

